臺灣日日新報 夕刊
七月四日
夕刊定價一部二錢
編輯兼發行人 佐々木[illegible] 臺北市榮町四丁目
發行所 臺灣日日新報社
基隆支局 臺中支局 臺南支局 花蓮港支局 大阪支局 東京支局

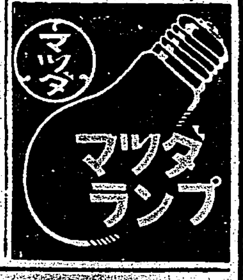

對支中央機關 八月には實現 意見は大體一致

【東京四日發同盟】對支中央機關の創設については、北中支兩會社が既に設立認可を見、着々設立準備を進めてゐる關係上兩社の監督に當るためには早急に設置の必要あるので、政府は近く五相會議に諮り承認を求めた上閣議に附議、八月早々實現の方針である、而してこれが機構に關してはその後客しく關係當局間の折衝進捗し今日では唯長官問題を殘すのみで政治、行政、經濟、金融、文化、北中支兩會社監督の五部門とすることには大體意見の一致を見るに至つた、更に問題の中央機關の現地中央機關と軍特務部との關係についても現地、中央の見解が漸く一致し兩者間には何等間隙を來さざることとなり、且つ中央機關の行政執行に當つては飽くまで閣議の議を經ることとなつてゐるので、中央機關と軍との關係は円滑に調整せられることになり、從つて中央機關の機構も前記五部門を分掌するため總務(調整)、企畫、行政(文化)の三廳程度となし當初の對支經濟事務局の如きものとなるものと見られる

廣東、福建兩省の首腦部は日和見 蔣政權の權威は失墜

【南京三日發同盟】我軍の猛進攻と共に支那軍前線將兵の士氣は愈々沮喪してゐるが最近極端となつた支那軍將校の自由、闘爭的屢續其他確實な情報に依れば支那軍の戰意喪失を物語る有力な證據は

一、[illegible]江の氾濫
一、大安、雅山方面の[illegible]拔逃亡
一、廣東、福建兩省首腦部の日和見的態度
一、江北殘敵の食料難
一、游擊隊の匪賊化するに第一線從軍中のインテリ學生軍中に反戰思想瀰漫し來つたこと

等が擧げられ今や中央の命令は殆ど權威を失墜せる情勢を示してゐるがこれに業を煮やした蔣介石は遂に退却した將兵は武裝解除の上理由の如何を問はず銃殺に處すべしとの過酷な指令を發し秩序の崩壞防止に必死となつてゐる

紊亂ぶり暴露 支那軍人頻々と處分

【上海四日發同盟】連戰的敗戰による蔣介石軍の軍規の弛緩は益々その度を深めつつあるが漢口よりの消息に據れば軍事委員會執法總監部では過日更に次の如く軍長以下多數の現役軍人を死刑或は懲役處分に附しその紊亂振りを暴露してゐる

軍長 周祖晃 作戰消極に依り免職
團長 再國鐵 敵前命令反抗、死刑
營長 吳敬學 命令を奉ぜず擅に退却、死刑
副官長 趙文學 敵前命令反抗指揮に服せず、死刑
辦事處處長 李思齊 軍需品購買に當り價格の詐欺行爲取及び公務上[illegible]の違反行爲作取 懲役十二年

近く養老廢疾保險

【東京四日發本社特電】保險院では今日新に國民養老廢疾保險等の制度を制定すべく目下研究中であるが此の制度は勞働者の健康保險、國民健康保險、職員保險等が何れも被保險者の傷病に際しての醫療給付を目的としてゐるのに對し既に郵便年金が行つてゐると同じ方法を保險制度に實施しようと云ふ劃期的なもので、何等健康上の不安もなく活動してゐる壯年級國民が一定率の下に納入した零細な保險料を集約し之を醫療機關の年金として生存競爭の埒外に放り出された老廢殘者に與へて老後の生活を安かにする事を目的としたものである、當局腹案の骨子左の如し

一、一定年齡に達した場合、終身養老年金又は一時金を支給する
一、廢疾の際は終身廢疾年金を支給する
一、死亡の場合埋葬費用及び遺族年金又は一時金を與へる

等であつて壯年時代我が産業界の發展に捧げた身が老齡に及んで失業し世の敗殘者として一朝たに與へられないのは帝國一致の全體主義的見地から見ても面白くない、且つ若い者が働いて老者を保護する事は我が國古來の醇風美俗に叶ふ形ともなりこの保險制度の具體化は各方面から期待されてゐる

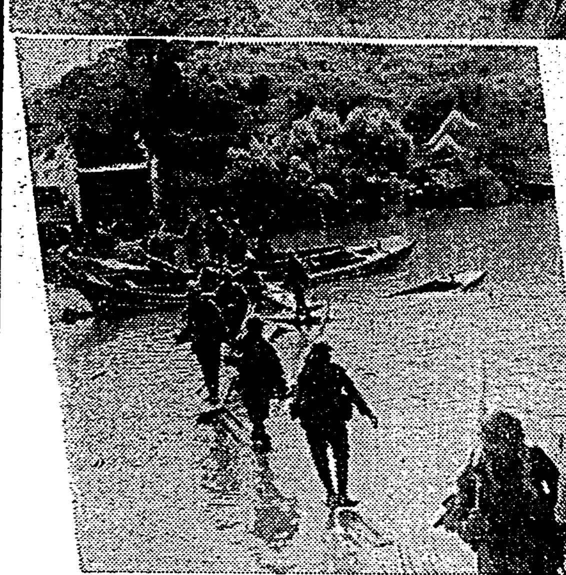

增水を物ともせず
(1)雨中、馬當鎭附近にてクリークを渡る皇軍部隊(2)濁水の中を猛進する我が部隊(3)○○にて殘敵を掃蕩中

中央、地方の間に腹藏なく質疑應答 總務部長會議第一日

【東京四日發同盟】物心兩面に亙る戰時體制の強化を地方に徹底強調せしむべき緊急全國總務部長會議第一日は四日午前九時より內務省に開會、冒頭末次內相より訓示を行つた後會議に入り、中央と地方との間に腹藏なき質疑應答を重ね、更に國民精神總動員運動の實行具體策につき協議し、長期戰に對應する銃後援助の徹底強化に萬遺漏なきを期するやう申合せ、更に內閣紀元二千六百年祝典につき協議して第一日の會議を終つた

佛土關係改善

【アンチオーク(シリア)三日發同盟】佛、土兩國政府並に軍當局は懸案のシリア・サンヂヤック地方を廻る紛爭問題に就て折衝中の所、此程円滿解決を見るに至つたので三日アンチオークで兩國代表の間に新協定の調印を行つた、新協定はアレクサンドレッタ地方の領土的、行政的保全を相互に保障し兩國の軍事的權利を規定したもので、これに依つて一時緊張を見た佛、土關係は改善されるものと觀測される

英を凌駕する大海軍を建造 カリーニン氏怪氣焰

【レーニングラード三日發同盟】英米佛三國新海軍協定の成立に依る主力艦制限噸數引上げに伴ひ世界各海軍國の間には再び新たなる建艦競爭が開始されんとする機運にあるが、ソ聯邦最高會議幹部會議長カリーニン氏は國內不安を外に逸らすためこの機會を捉へ最近レーニングラードのオルジユニキーゼ造船工場で開かれた勞働者大會に臨みソ聯邦は世界最大の海軍を建設し英國をも凌駕する強大な海軍の建設に向つて邁進する旨豪語して次の如き氣焰を擧げた

ソ聯邦の技師、技術家、勞働者は全努力を擧げて質的に老大英海軍を凌駕する目標をもつて邁進しなければならぬ、極く最近に至るまで世界何れの國と雖も斯かることは不可能とされてゐた、併し我々は今こそこの大事業を成就しなければならぬ、ソ聯邦政府がこの際特に必要なのは諸君がこの建設事業を急速に進めることである、蓋し我々の祖國が諸君の手に成る軍艦を果していつ必要とするかは何人もこれを正確に知り得ないからである

英がチエ國へ善處を勸む ズーデテン問題で

【ロンドン三日發同盟】チエッコ政府は目下ズーデテン獨逸人黨との間にドイツ少數民族問題の解決方策に就き交渉を重ねつつあるが交渉遲々として進捗を見ぬのでカドガン英外務次官は二日チエッコ公使マサリック氏の來訪を求め「同交渉の停頓は歐洲の平和に重大の關係があるから至急交渉の進捗を圖られたい」とチエッコ政府の善處方を懇談したと傳へられてゐる、尚ズーデテン問題の解決が遷延すれば獨チ關係は再び緊張を見る惧れがあるので万一右交渉が停頓に入れば英國政府は側面よりチエッコ政府に壓迫を加へ交渉の促進を圖る方針と言はれる

ソ聯の高官連 モスクワに護送 リ大將越境に絡んで

【ワルシャワ二日發同盟】ソ聯政府はリシユコフ大將越境事件調査のため極東に高官團を派遣したと傳へられるが、ワルシャワ各紙の報道に據れば極東地方赤軍においては高官連の相次ぐ逮捕取調べのためモスクワに護送されつつあると云はれ、同軍に於る逮捕者六十六名の中にはモスクワ軍管區司令官ブションヌイ元帥の名前が見當らず同元帥の身辺についても種々の憶測が傳へられてゐる

佛の西沙島占領に我が方嚴重な抗議か 明に支那領土だーと

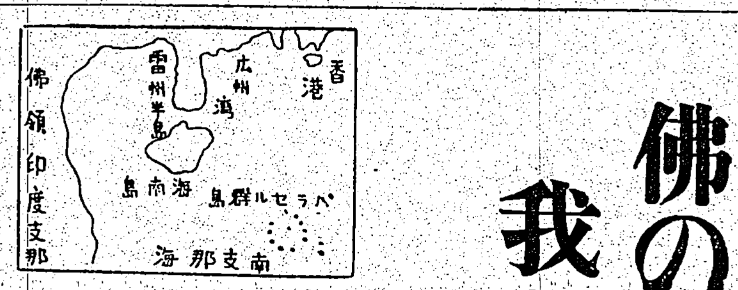

【ロンドン三日發同盟】フランス政府は海南島方面の形勢に多大の關心を示してゐるがアバス通信社ロンドン支局の報道によれば佛政府は此程佛印總督と外務との交渉に據據する海南島南の西沙島(パラセル)を占領し三日英政府に對し此の旨通告を發したと云はれる西沙島は世界大戰後一時佛海軍が占領し其の領土權を主張してゐたものである(號外再錄)

【東京四日發同盟】フランス政府は三日イギリス政府に對し西沙島の占領を正式に通告した旨傳へられてゐるが右西沙島は元來支那の領土たるは明瞭なる事實なるにも拘らずフランス政府は飽くまでも自分の領土權を主張してゐたものである、而してわが方としてはフランス政府の領土權主張を否認して在り支那領土としての各種の事業を進めて來たのであつて若しフランス政府の斯かる處置が事實とすれば改めて同國政府の不法行爲に對し嚴重なる抗議を發することになるかも知れずその成行きは頗る注目されてゐる(挿圖はパラセル群島)

內蒙に脫走して來たソ聯砲兵少佐(ソ東軍第三十六自動車科狙擊師團司令部附フロント・ヤルマン・フランツエウイツチ砲兵部長)

その日その日

○佛國の西沙島占領は何の意味だらう。日本への面當か、ソレとも一足お先きにといふ意味か

○支那領の西沙島を、この際失敬したとなると問題はうるさくなるゆくとも"掠奪"は表面化

○「南の侵略か、今後將來紛爭の本源となるとすると、南支海面に相當強力の根據地が日本にイヤでも必要になつて來る

○"世界一の殺人鬼"は誰であらう蔣介石だとある。事變前でも彼は常に民衆や政敵をウンとやつ付けてゐる

○スターリンの殺人鬼振りと較らべて、何と妙な對比よ

○"暑さ"なんか飛つ飛ばせーだ序に夏休みなんかも。旺盛な元氣は、凡てを解決する

德川公歸國

【橫濱四日發同盟】日本赤十字社長德川家達公は先般の渡米中病氣の爲め引返し三日午後九時橫濱に入港したが、最近の容態は殆んど快復してゐる

最も興味の深い資料 リ大將の手記を米紙が報道

【ニューヨーク三日發本社特電】ソ聯の虐政に憤慨して滿洲國に亡命したソ聯極東地方內務人民委員部長官リュシコフ大將の手記は三日の米國各紙に大々的に報道され、ニューヨーク・タイムス紙も第一面の一段全部をこの手記で埋めてゐる、新聞界では此の手記は最近のソ聯國內事情の內幕を暴露した最も興味深い資料だと云つてゐる

徐州に日本人會 在留者一千を突破

【徐州三日發本社特電】徐州は皇軍の入城後人心安定、最近は治安も確立されるに至つたが、之につれ此の地方の經濟、産業の復興に協力せんとする日本人の來徐する者日增しに增加して既に二千人を突破するので近く日本人會を設立することとなつた

人事

▲山本壽治氏(臺北市勸業課長) 市部視察より五日歸北に復任
▲古賀武德氏(昭和製糖支配人) 亡父古賀三千人氏の遺骨を携帶五日蓬萊丸にて歸臺
▲增井茂吉氏(日本通運臺北支店長) 五日空路上京

無絃琴

"ガソリン異變"が、色々な形となつて街頭にも現はれてゐる。大官の夫人が近車で行く。市バスなどに乘つた事もない程な紳士が大衆と仲よく膝を並べてゐる。是等は結構な話だが困つたことが一つ▲それは外でもなく急場の用で自動車を頼んでも何處にも無いと、斷りを喰ふことだ。人力車では時間がかかるし、閉分焦る場合も有るが、無いタクシーは矢張無い▲所がタクシー業者は前月來早くもガソリンを成るべく使はずに貯め込んでゐるとの情報がある。凡ての業者でもあるまいが、切符で買ふ約半複のガソリンを更に貯め込んで使はぬ樣にしてゐるといふのでは、タクシーの姿が街頭に見えなくなつたり、急場の役に立たなくなるのも無理は無い▲若し聞の處によると自動車業者はタクシー料金の値上げを申請中であり値上げが實現する迄は成るべくガソリンを使はずに貯めておくーといふハナシだ。不都合な話であるが、値上げ問題が眼前にブラ下つてゐると兎かく斯うい事にもなる▲値上げを許すか許さぬかコノ問題は十露盤が採れるか採れぬかといふ問題にも關聯するが、兎に角早く決定して欲しいとの声もある。ガソリンが半減された上に更にそれを貯め込まれては何事にも遞減する訳だ。尤も斯うい事もタクシーの御厄介にならぬ習慣を作るための訓練には有效かも知れない。

愛情の一群 (181)

村山知義 作
伊東顯 畫

初夏のよそほひ(十一)

—雨は降りやまず、何にあたる音か、シトシトと靜かな音で一面を包んでゐる。

かな子は戀にうなされたやうにそのかぼそい身體をブルブルとふるはせ、聲は燃えて嗚いてゐるうはごとのやうに

「ああ、私、どうしたらいいのかしら。あなたはひどいかただわ。何一つ知らない小娘の初めての戀を、こんな變な中途半端なところに置いて。ね、私を連れて、逃げて頂戴!どこへでもいいから連れて逃げて頂戴!」

そしてジーッと坂本の眼の中を見たが、その眼が狼狽と困惑にもがいてゐるのを見ると、

「うそ!今のことうそですわよ!

—ただね、ただね、私、あんまり可哀さうなのですもの。それはあなたのやうに、ちやんと出來上つた生活があつて、それをこはしたくないといふお氣持は、私、初めつから、よくわかつてゐますの。ただ、明日どうなるのか、といふことすらわからず、あなたが、歸りがけに、今晩一緒に行から、と云つて下さるのだけを待つてゐる—そして云つて下さらなければ、シホシホとひとりで歸らなくてはならない。そんな可哀さうな戀愛つてあるかしら。あなたが私との戀愛の爲にさいて下さるほんの僅かな時間かな、時間のほかのたくさんの時間の中で生活しておいでになる間、いつたい私は何をたよりに何に縋つて生きてゐたらいいんです?私にとつては、生活も戀愛も、一生懸命の、全身的な現實ですのに、あなたはまるで御殿の中の王子樣のやうに、たまに不意に、ヒョコリと私の上に舞ひ降りておいでになつて、また、不意にどこかへ行つておしまひになる。それは、毎日、會社で一緒のお部屋にゐ、お聲を聞いてはゐるけれど、そしてそれは本當に嬉しいんですけれど、その間のあなたは、かうしておいでのあなたとはまるで別人で、仕事に夢中になつておいでです。それから由子さんといふかた—いいえ、私は何も不足を云ふのぢやありません。けれど、私はもつとあなたの生活全體の中にはいりこみたかつたのですわ。私、それができると思つてゐたのですわ。そして、いろんな夢も描きましたわ。でも、私は、もう、そんなことは考へてをりませんの。ただ—ただ—」

そして頭の生えぎはまで眞紅になつた顏を坂本の胸に押しつけながら、

「ただ、あんまり、たよりないのです。こんなことは、もう今日でおしまひになつてしまふのではないかしら、と始終、心配で心配でならないのです」

そして一層小さくかがまり、小鳥のやうにふるへながら、

「私を—由子さんと同じやうにして下さらないかしら—お金の問題ぢやありません—ただ、私の安心のためです—ああ恥かしい—私を悪い娘だとお思ひにならないで下さい—こんなことをお願ひするなんて、私がどれほど苦しんだ揚句のことか、わかつて下さるでせう?こんな恥かしい、こんな屈辱的なことを」

坂本は胸を打たれ、ギュッとかな子を抱き締めた。

(かな子よ、よくわかつた。もし昨日までだつたら、どんなによろこんでさうしたらう。だが可哀さうに、今となつては、やつと云ひ出したこの「屈辱的な」ことさへもかなはない。)

坂本の手から、だんだん力が拔けて行き、いつまでも返事がないそれを感じて行くことは、かな子にとつて、どんな屈辱であつたらう。眞紅になつてゐた顏からは血の氣が失せ、やがて、坂本の膝の上に氣を失つたやうに倒れてしまつた。

純結晶・調味料 旭味 アサヒアヂ

御中元にはぜひ旭味を
經濟と實用を兼ねた
非常に應しい
贈物です

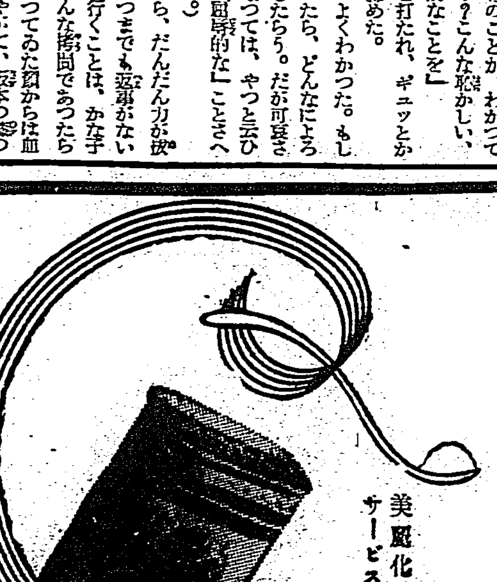

美麗化粧箱サービス付き

資本金壹千萬圓 日本窒素肥料株式會社食料品部
臺灣發賣元 旭味販賣組合 株式會社近藤商店 株式會社辰馬商會 岡田商會 [illegible] (臺北・臺南)

銘記せよ七月七日

一分間の默禱と一戸一品の獻納

事變記念の臺北市行事

事變一周年に當る七日を期して全島各地に於ては夫々各種の行事が行はれるが、茲、島都台北市に於ても島民武運長久祈願祭、支那事變戰歿者慰靈祭、當日市民一齊に一分間默禱を捧げる事、一戸一品獻納、勤行報國の諸行事が次の如く行はれる事になつたが

一、全市民默禱の時間

正午のサイレンを合圖に全市民一齊に一分間默禱を捧げて國難打開戰歿將兵の英靈の追悼と皇軍出征將兵の武運長久祈願を致す

依つて同時刻には通行の人、車馬自動車等も一齊に停止して其場に於て默禱を捧げる

二、武運長久祈願祭と慰靈祭の執行

1 武運長久祈願祭 午前九時より臺灣神社に於て執行

2 慰靈祭 午前十時二十分より円山臨濟寺境地に於て執行

三、一品獻納運動の實施

各家庭に於ける左記品目に該當するものの獻納を希望

受付時刻は七月七日午前六時より午後十時迄とす

記

1、鐵類—古釘、ブリキ類、金屬製玩具、鐵棒其他

2、銅、黄銅(眞鍮)赤銅、古銅鍋、古銅線、鍋、又黄銅製火箸、銅瓶、黄銅金具其他

3、鉛—鉛管、鉛板片、鉛製玩具其他

4、錫—錫箔、錫製チューブ、ブリキ類其他

5、アルミニユーム—古鍋笛類、古アルミニユーム鍋、アルミ製匙、又は容、箔、煙草、菓子の銀紙、ニユーム製チューブ其他

右の外當日は一菜主義の實行等に依り餘剩を生じたる現金の獻納をも受理す

本運動は全市民の參加を希望し左記個所に受付場を設置す

現金の獻納に就ては別に受付場を設置せず受付場に備付ある現金獻納簿に記入の上受付係員に提出されたし

獻納せられたる現品は當日新公園事務所前の中央集積所に蒐集し市會計課に於て處理の上、市尹之が獻金の手續を取る

受付所

△城內方面—新公園事務所、明石町州會議第一消防詰所、第一高等女學校、附屬小學校、榮町派出所、城西學校、萬華日新朝社

△城東方面—曹洞宗別院、東門町市場、地區防衞團事務所、東門町派出所、旭、幸小學校、附屬、大安兩公學校

△城西方面—新起町派出所、末廣、壽兩小學校、老松、龍山、圓山、東園附屬各公學校、濱、元園、有明、綠町各派出所、新富町市場、西門會、八甲倉各事務所

△城南方面—南門、錦兩小學校、敎育會館、兒玉町、若新榮町、川端町、昭和町各派出所、城南信合幼稚園、第二消防詰所、古亭町本願寺別院、古亭町市場

△東北方面—樺山、宮前、朱厝崙、各小公學校、淨土宗別院、大正、御成町各幼稚園、御成町、宮前町各派出所

△城北方面—建成、日新、蓬萊、太平、永樂、大橋、大龍峒各小公學校、下奎府町遊園地、建成町、日新町、太平町二丁目、同三丁目、永樂町四丁目、五丁目、港町、大橋町、各派出所

△松山方面—松山、西松山、兩公學校及公私立國語講習所

事變記念スタンプ

遞信省では支那事變一周年記念に際し來る七日當日島內の樣な記念スタンプを一般郵便物に押捺する事となつた（寫眞は記念スタンプ）

祈願祭と慰靈祭

七日臺北市の主催で

祭文廟祭典慰靈一周年の七月七日を期して島都台北市では各種の行事が行はれるが、其內の皇軍武運長久祈願祭並に支那事變戰歿者慰靈祭は次の如く行はれる事となつた

△祈願祭 市主催の下に七日午前九時から臺灣神社に於て執行、式は修祓、獻饌、祝詞奏上の如く行はれ主祭者石井市尹、總督、軍司令官、馬公要港部司令官、文武官民各代表の玉串奉奠あり撤饌して同五十分終了の豫定

一、參列者は臺灣神社の例祭に準ず、尙局長、防衞團長、商工會議所會員、婦人團體(幹部)

二、團體參拜—順序は軍隊を第一位とし以下到着順、但し軍隊の參拜は祝詞奏了時とす、團體參拜は大宮町派出所横より參入し第一鳥居前(下乘札の所在)にて參拜し裏參道より退出の上円山グランドに集合、慰靈祭の參拜時を待つ成る可く水筒持參の事

三、一般參拜者—團體參拜終了後に參拜の事(午前十時半から後)

四、自動車交通整理—一般自動車は明治橋側にて交通止とす

五、服裝—當裝に最高勳章佩用の事、但し委員長は禮裝

△支那事變戰歿者慰靈祭 市主催の下に七日午前十時二十分から円山臨濟寺境地に於て擧行

一、式は修祓、降神、諸員起立、獻饌、祝詞(諸員起立)等型の如く行はれ、次で主祭者、遺族總代、參列者(總督、軍司令官、馬公要港部司令官、文武官、民總代)續いて主の順にて玉串奉奠をなし諸員退出、昇神、撤饌をなし正午終了

二、各種團體の參拜順序は祈願祭と同樣

團體參拜者は円山グラウンド東側入口(勅使街道に面したる入口)より入り逐次正門より出て慰靈祭參拜勅使街道より退出の事

三、一般參拜者の參拜方法は祈願祭と同樣

四、自動車交通整理—參列自動車は鑑部前大廣場通路上に停留、バス大龍峒線は一時中止

五、服裝—祈願祭同樣

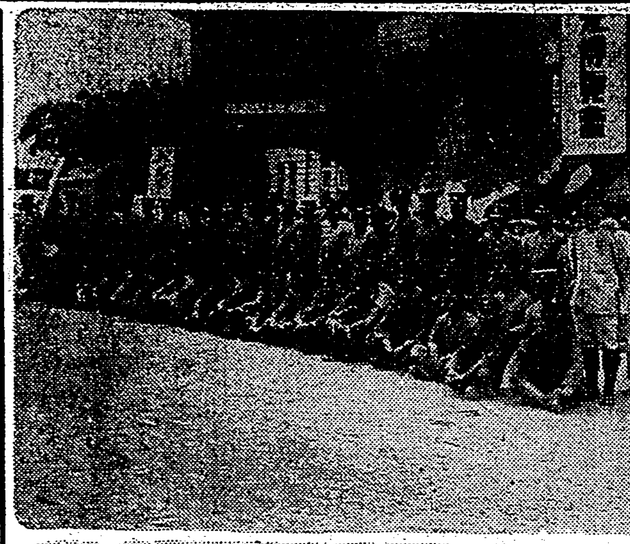

山の青年目を瞠る

事變博けふは團體デー

日一日と夥り行く絶讃の声に早くも第四日目を迎へた事變博は月曜日の閉散日にも拘はらず今日も大入滿員で二、三回位に取り閉館の掲止をした程の盛況である、主な團體は台北第二高女の七百九十名を筆頭に台北附屬小學校、基隆女、七堵公學校、七星郡北投小學校、基隆旭川公學校、海山郡鶯歌公學校、七星郡汐止聯合保甲團、新莊郡三重埔公學校、中壢第一公學校、基隆郡暖暖園、羅東附屬園、文山郡烏來高砂園、花蓮港高砂族團等で正に團體オンパレートの壯觀をさへ呈してゐる

×——×

右團體の中一きわ目立つて人目を引いたのは花蓮港高砂族團であるが一團九十九名が憧かれの島都に入り絶讃の的となつてゐる台灣神社をも正式參拜し得た感激的な觀覽裡に事變博を觀覽、日頃お山の中で駐在所の警官から聞かされた無敵皇軍の赫々たる武勲が會堂に溢ふれてゐるのを心行く迄に堪能しこれ又感激感謝の應、殊に徐州陷落を祝する「お山の歡喜」としてかがり火、提燈、たいまつ等でお山の祝賀氣分がいとも巧妙に表現され余程に高砂族の戀的感激の歸的光景を眼のあたりに見て

「おいらの愛國至情は平地の者に比べて劣る事なし」

と異高々、之も文化奨ましい事變博の一情景をくり擴げてゐる

（寫眞上は臺北州文山郡高砂族の觀覽團下は臺北市內女學校生徒の觀覽團體）

荒鷲からの一彈 敵艦に命中！

一瞬にして濁流の中へ

【南京三日發同盟】二日武穴、田家鎭間で機雷敷設中我が荒鷲軍の爆擊を受けて航行の自由を失つた敵の砲艦海寧號(約三百噸)が三日午前、田家鎭に辿り着いたところ折柄發見した中西大尉指揮の〇機は一發必殺の爆彈を浴せたところ全艦見事に命中し新型快速艇も眞黑な爆煙の中で眞二つとなり一分と經たぬ間に褐色の濁流の中に沒し去つた

落下傘の綱を切斷 敵機の搭乘者墜落

南鄉機安慶上空で奮戰

【南京三日發同盟】三日午前八時三十分頃安慶附近上空を警戒中の熊谷曹長指揮の〇機は折柄の浮雲に姿を隱し乍ら三千米位の高度で接近し來る敵エス・ビー重爆機四機を發見、直ちにこれに躍りかかつた、敵は慌いて逃走せんとしたがわれを少勢と侮り應戰して來たので我方は一機に機銃の掃射を浴せれば早くも一機は白煙を揚げ戰機逃れんとした、折しも附近警戒中の南鄉大尉指揮の一隊がこれを發見快速を利し猛然肉薄、南鄉機は敵指揮機に猛射を浴せ燃料タンクを貫いたので敵機は火焰に包まれ彭澤對岸に墜落して行つた、その際同機搭乘者の一名が落下傘で脫出したがこの時反轉した南鄉機の翼に落下傘の綱をひつかけた、南鄉機はこれを振り放すべく機翼を振つたところ綱はぶつつり切れ搭乘者はもんどり打つて彈丸の如く墜落して行つた、一方わが二番機の攻擊を受けた一機は火焰に包まれ水中に沒し、更に三番機の急降下攻擊を受けた一機は火達磨となつて彭澤西方四、五哩の地点に墜落、一瞬にして撃失してしまつた、かくて瞬く間に敵機三機を屠つた南鄉部隊は機翼に絡みついた落下傘の綱をその儘の大尉機を先頭に機翼を揃へて〇〇基地に凱還したのである

州廳職員も一品獻納

臺北州で申合せ

台北州廳課長會議は四日午前八時半から州廳會議室に於て開催藤田知事、南部長以下全員出席して主として來る七日の記念行事に就て協議左の各項の實施を決定して正午散會した

一、州廳職員の貯蓄組合を結成七日に發會式を擧行する

二、官廳用ガソリンの消費節約

三、記念式を七日午前十一時から州廳會議室に於て行ひ、引續き州廳職員の勤行報國隊の結成式を擧げ、十七日より臺灣神社外苑に於て勤勞作業奉仕をなす

四、一周年記念日に於て州廳職員は左の行事をなす

(イ)當日正午を期し各々其所在に於て一分間默禱をなす

(ロ)當日各家庭に於ける食事は一菜主義とし、就中夕食は副菜にする

(ハ)當日は各戸一品獻納目として鐵、銅、黄銅(眞鍮)亞鉛、鉛、錫、アルミ其他總品を必ず一品以上持參獻納し寄知金は國防獻金とす

ク氏東京市記念事業部訪問

オリムピック組織委員會技術顧問クリンゲベルク氏は一日午前十時東京市記念事業部を訪問、直ちに谷川部長、岸村総務課長に伴はれ小橋東京市長と會見、市長から東京市分担の各競技場に關し説明を受けた【寫眞は右クリンゲベルク氏、二人目が小橋市長】

エス・ビー機を擊墜

【南京三日發同盟】敵の第一回空襲を見事に擊退して間もなく三日午前九時二十分頃敵エス・ビー重爆機十機の大編隊が再びわが航空隊基地附近上空に來襲したがわが地上砲火や艦艇の高角砲機銃の猛擊を受け爆擊する遑もなく二機を擊墜された、これに驚いて他の八機は戰意を失ひ逃走し出したのを南山三空曹、工藤一空曹の二機が急追安慶南北地上空において殘りの敵機に追ひついた工藤機は肉薄を入れ同機を擊墜更に敵二番機目かけて急降下反復攻擊を加へたところ二番機は突然エンヂンから物凄しい白煙を吐きつつよろめきよろめき空間に姿を沒した、南山機は敵機を攻擊し安慶上流の長江上空迄にその一機を射止め更に逃げる敵を追跡し彈丸の盡きるまで猛射を浴せて多大の損害を與へた一方地上待機中の陸軍武田部隊の一機は直ちに砂塵を蹴つて急上昇西方指して必死となつて逃げる敵機を猛追し上空に追詰め恐らくその一機を擊墜したかく敵機の二回の來襲もわが忠勇果敢な攻擊の前には手も足も出ずエス・ビー機數機を傷つけられ地上砲火に依り二機を擊墜され[illegible]退却を餘儀なくされたが、その時早くも敵機の反對の方向に向ひました、その時早くも高射砲の爲に一機と高射砲の爲に一機が墜されて行くのを見ました

エス・ビー機擊墜の殊勳者

若冠の少年航空兵第二期生

【安慶三日發本社特電】[illegible]

六十三年目の記錄

關東地方に降つた雨量

【東京四日發同盟】中央氣象台調査によれば[illegible]

大繁昌の恩給金庫

全國の恩給、年金、扶助料受給者達を高利貸の魔手から救ふ希望の恩給金庫の店開きは七月一日日本橋區新川町一の五館八十四銀行の跡を前に早朝から詰めかけた数十名の受給者が入口階段の前で大時計を睨めつこしながら開門を待ち九時開門と同時に流れ込んだ(寫眞は開店日の恩給金庫)

廈門では臺灣からの大量復歸を希望

總領事館清水署長の談

[illegible]

日比學生會議へ

臺北高商の八木勇君

【東京四日發同盟】政治、經濟、文化交驩、支那事變問題、ダバオ土地問題討議、フイリッピン獨立の激勵といふ大きな任務を帶びて來月マニラのフイリッピン大學で開催される第二回日比學生會議に出席する學生の關東方面選拔試驗が三日上野の帝國學士院で行はれた、受驗者は東大、商大、日大、大正大、台北高商、津田英學塾[illegible]に決定した、台北高商よりは三年生八木勇君がこの十五名の內に入つた、この外關西方面より九名の學生參加あり一行二十四名は猪谷引率され二十日神戸出帆、途中台灣に立寄り八月八日マニラ着、直ちに十一日まで四日間開かれる日比學生會議に出席、九月十五日神戸歸着の豫定である

中元の贈答廢止

督府が全島官吏に嚴達

盆暮其の他の官吏相互間及官吏と一般との間に於ける贈答の廢止に關しては總督府より屢々通牒を發してこれが勵行に遺憾無きを期して來たが時局は第三の段階に入り物の經濟に一段の考慮を要するものあり、旁々個人經濟に於ても出來るだけ貯蓄を實行して長期戰に備へるべき事が要請されてゐるに鑑み總督府では中元の贈答期を前に控へ總務長官名を以て全島官吏に左の如き虛禮廢止の通牒を發し各員の自肅を促した

虛禮廢止に關する通牒

贈答その他虛禮廢止に關しては[illegible]

一中で慰靈祭

七日午後二時から

台北一中では七日の支那事變一周年を期し同日午後二時から同校講堂に於て一中關係者で戰死者の慰靈祭を神式により執行する由

臺灣農義團員緊張して農耕

熊澤團長現地から歸る

【基隆電話】四日朝上海より基隆に入港の商船盛東丸で第一線將兵に新鮮な野菜を供給する重大使命を帶びて渡滬した台灣農業義勇團の團長たる督府技師熊澤三郎氏が頗る元氣一杯の姿で中間報告に着いたが次の如く語つた

我々も初期の仕事に一段落ついて去月二十五日には〇〇隊の初荷を出しその後二日置きに〇〇部隊の野菜を出して居る、次第にその數を增し更に現在の十數倍にする心算だが初荷は山東菜、春菊二十日大根等で七月中旬からは胡瓜、大根を加へ下旬からは葱、隱元豆なども加へ又次第に種類も多くする、兵隊さんには勿論非常に喜ばれて居るが耕作の他にも大きく貢獻して居るのは[illegible]

各戸から煙草一箱を寄附

基隆市役所で募集

【基隆電話】基隆市役所では支那事變記念日行事の一として全市の各戸から兩切煙草一箱マッチ一箱の寄附を仰ぎ前線の將士を慰問する計畫をたて關係團體區長等に依賴狀を發送した煙草は兩切であれば何でもよいが場合によつては現金(二十錢程度)でも差支へなく十一日迄に市兵事係に屆けられたいと

基隆港灣會解散の打合

【基隆電話】基隆港灣會に於ては四日午前十一時から公益社にて委員會を開催同會解散に伴ふ財產處分、功勞者に對する記念品贈呈、解散式の方法等に關し打合せを爲した

臺日ニュース發聲映畫

今夜より上映

七月四日夜より市內常設館、芳乃館、國際館、タイゲキ、大世界館で台灣日日新報謹製ニュース第二十七輯を上映する

1、竹田宮大妃殿下臺灣に向はせらる

2、帝都學徒の五輪旗送致の作業

3、赤ちやん審査會

4、農村女性の勤勞奉仕

5、少年警察隊

6、ドイツ自動車工業の粹

公證人の交替

臺北市の公證人安田勝次郎氏は先般公證人辭任屆中であつたが此程後任に大里武八郎氏が決定して公證人として認許され、四日安田氏との間に事務引繼ぎを了した、尙安田氏は今後辯護士を登錄しその方面で活動すると

あすの天氣

北部地方 北東の和風曇時々雨

東部地方 南の和風曇時々雨

西部地方 北の和風曇後雨

南部地方 南西の和風曇時々雨

概況 (四日)七六四粍の高氣壓は小笠原島方面にあり滯留する模樣、本島は南部が雨他は一般に曇、近海は南西の和風曇又は雨海上は穩かであります

今晩の映畫

◇國際館 （一時上映）
1 臺日ニュース 午後七時五分
2 モダン・タイムス 七時四十分
3 オーケストラの少女 九時五十分

◇タイゲキ （一時上映）
1 臺日ニュース 午後七時二分
2 [illegible]
3 夜の友 九時十分

◇新世界館 （一時上映）
1 怪談累ケ淵 午後七時二十二分
2 母の旗 八時三分
3 女[illegible] 九時二分

◇大世界館 （十二時上映）
1 臺日ニュース31・23
2 [illegible]夜の夢 八時二十分
3 青春部隊 九時五十分

◇芳乃館 夜七時半開始
1 臺日ニュース
2 [illegible]
3 [illegible]
4 [illegible]

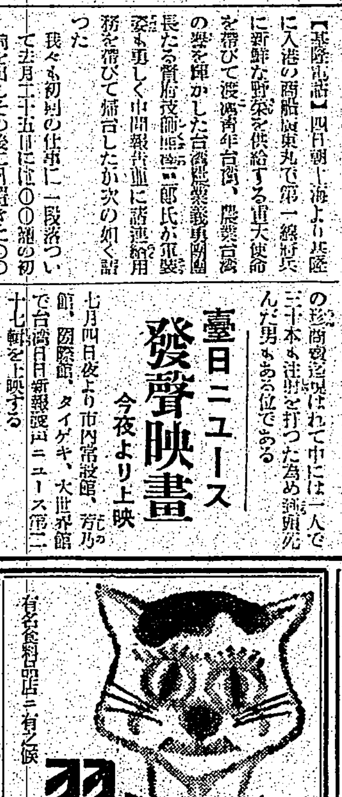

月経
假令に月經が止り靜脈にも異狀を感じ人知れぬ惱みのお方に！滿腔の研究にて有名なる—大阪北區曾根崎上二丁目常盤醫院は秘密研究の良法をお知らせ致度御滿足と歡喜を與へんと關心の由—本紙讀者の方はスグコノ新聞名を書いて御遠慮なく同院に御手紙をお奬め致します。

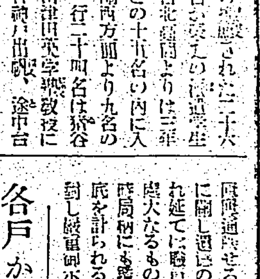

自然の睡眠と藥劑による睡眠との差

＝心得べき睡眠の生理學(下)＝

オルガンを彈く マクドナルド

自然 の眠りと麻醉劑による眠りとは著しい相違がある、自然の眠りでは適當な刺戟を與へると眠りから覺めるが、麻醉劑によつて眠つた動物にはどんな刺戟を與へても容易に覺めないといふのは、その中樞神經組織が活動する能力がないやうにされてゐるからである。

皮質 の諸部分は時間的には覺醒されるけれども、この刺戟をくりかへすに從つて效果は少くなつてゆく、これによつてみると神經組織が活動してゐる際には、何物かが消耗され、そしてその貯へは麻醉劑による睡眠の場合には普通の睡眠の場合よりも徐々にしか補給されないのであらう。

×

普通 の眠りの場合にはかうしたことはない、腦は覺醒前は活動しないが、覺醒すると活動に變へる、問題は全神經組織が眠りの狀態から覺醒の狀態に移る場合に、刺戟は如何にして引き金の役割を演ずるかといふことを說明することである、どうしてさういふ役割をするかといふ一つの理由は恐らく一つの感覺的な刺戟は必ず他の刺戟を伴ふことである。

一つ の雜音は恐らく腦のある部分を覺醒させる、そして睡つてゐる人は僅かに身體を動かすさうすると直ちに刺戟は四肢の感覺器官からの傳達によつて强められる。さうすると更に身體を動かすことになり、その結果又更に刺戟が皮膚や筋肉の感覺から起される、かうした新らしい刺戟が腦に傳へられるにつれて、新鮮な腦は刺劑と生きかへり、目を開くとともに效果は最大になる。

×

睡り から覺醒への變化を促進するもう一つの重要な因がある、それは活動が自動的に促進されるといふことである。腦の神經細胞の活動は腦を不斷に進行的に興奮せしめ、またその周圍の神經細胞の興奮を促進せしめる、この興奮性は活動とともに增し

休息 とともに低下するのである。かくて、もし腦の一定の部分が繰返して電氣的刺戟を受けると、それによつて惹起される運動は次第に大きくなり、痙攣の程度にまで及ぶ。

×

活動 がより以上の活動を促進するといふ傾向と反對に疲勞は又より以上の疲勞を促進する傾向をもつてゐる。この二つの過程は麻醉劑で眠らされた動物の腦に於いては一緒にあらはれる。といふのは、刺戟に對する感應は最初に增加の傾向を示すが、後に低下を示してゐるからである。しかし普通の睡眠の後には疲勞への傾向は殆どみられない。

終日 の勞働の後でも神經細胞は、連續的な刺戟がある限りは覺醒の狀態にゐられる。しかしその活動力はその刺戟がなくなると急速に低下する。また目を閉ぢ手足を延ばし、ゆつたりと身體を休めた場合は、細胞を醒まさせてをくたすけをする刺戟の大部分を奪ふことになる

長い 徹夜の後に引續いて腦を活動し續けさせるためには、益々多くの外的刺戟が必要となつてくる

眠つてゐる者に何らの意義をもたない高音は、やはり感覺に影響を與へるけれども、一時的、局部的な感應を與へるに過ぎない。しかし眠つてゐる者にとつて、それが

意義 のある言葉であると極めて低い效果でも腦全體を惹起せしめることに十分である たとへば曉近くに聞えたやうな場合でもラヂオの朝の音樂は、それが比較的音響の高い管絃樂などでもあまり人を目覺めさせないが七・〇〇の講座は大抵人を目覺まさせてしまふことは、しばしば經驗するところである

×

淺い 眠りの場合には非常に多くの精神活動が進行する。我我は夢をみたり、詩を作つたり、むづかしい問題を解いたりすることを經驗する、けれども我々が夢みることをやめて再び自分自身の主人となるとき、腦の中にどういふことが起るか。自分の精神活動を內省してみると心の中には心を統一する部分があることがわかるそしてその部分は我々が全く目を覺ましてゐるときにのみ活動する

目を 覺ましてゐるときには、我々は自分の注意を統一して一定の對象に向けることが出來るやうに思はれる。我々がだんだんねむくなるにつれて、この力は我我から失はれて行くやうに思はれる、それについて先づ第一に決定しなければならないのは、注意が一つの方面に向けられる時に腦にどういふことが起るかといふことである

×

腦の どこかに統制機關があつてそれが種々なる刺戟の重要性を決定し、その刺戟のすべてが腦を支配するといふやうなことがないやうにするに違ひない、その證明材料はまだ斷片的である。けれども腦の中にさうした統制する部分を求めようとする傾向がある

扇子と團扇の見分け方

竹の質と細工に注意

いや、めつぽうかい暑いですなあ、扇子や團扇がほしいです。そこでこれ等をお求めになる場合の注意を申し上げませう

扇子…一頃小型のものが流行しましたが手頃なものとしては、五寸五分から六寸までで親骨の骨で、絹張りの派手な模樣をだしたものは跡を絶ち、紙製が大部分となりました

骨の數は十三本、十八本、二十五本、三十本といふやうにありますが、値段を決定するのは紙の良否、模樣、細工です。いいものは竹も本スス竹を用ひ紙は雁皮で手製ですから骨の磨きもよく、細かな部分の仕上げもキレイです。安物には普通品でスス竹のやうに見せたものがよくありますが これは磨き出した艶もなく、撓めてみると、藥品の苦味が舌に殘ります。値は昨年の一、二割高、普通婦人持ちで一円前後です。扇子を選ぶには、竹の磨きのいい開閉に無理のないのを選ぶのが安心できます

團扇…お座敷用で、四、五十錢見當ですが紙は越前の奉書が最良次が伊豫の奉書、安物には機械すきで、これはすぐわかる。要は窓型張りぐるみ、さし柄に大別され、お座敷用にはさし柄、張りぐるみが一般的です。骨は上物が百本から百二十本、普通品で八十本位、安物が五六十本です。ひどい物になると、竹の代りに代用品を使つてるのがある、竹の柔軟さがなく、そもそも悪いのでこんだのは避けた方がいいでせう

これも柄の磨きのいい、[illegible]

連載漫畫 コリスのピヨンタン ⑮ 吉本三平

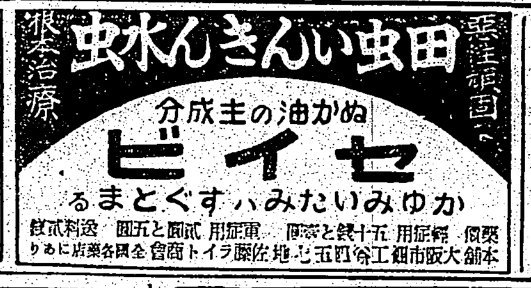

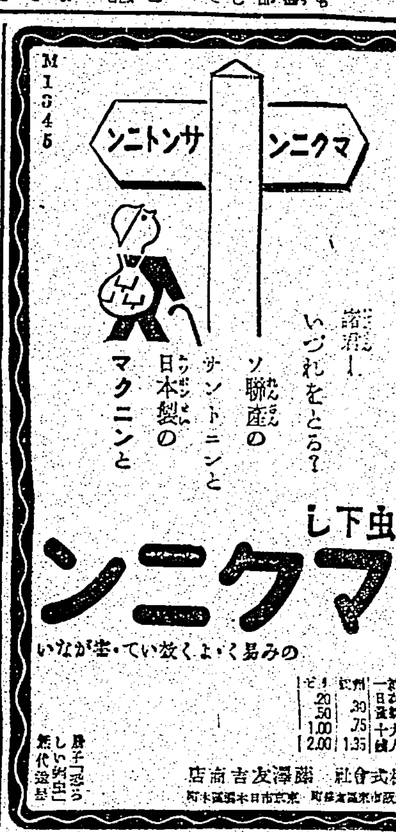

臺灣山岳會發行

新高登山地圖

定價一部金五十錢

發賣所 臺灣日日新報社商事課

アセモタダレ ポアール

夜行列車の疲れ、朝 ノーシンのんで頭の調子を恢復する

江戸桃花陣 (74)

海音寺潮五郎作　富永謙太郎畫

野獸の群（六）

石が飛ぶ。
土塊が飛ぶ。
茶碗や花瓶が飛ぶ。
膳が飛ぶ。

龍之介には斬るまでの決心がついてゐないらしい。刀を抜いたのも、おどかしのためだと見えて、見事な太刀さばきで、飛んで來るものを受け流したり、身をかはしたりして避けてはゐるが、進んで防禦には出やうとしない。

が、あまりの執拗さに、腹の底から怒りがこみ上げて來たのであらう、物を言はなくなつたし、蒼白に澄きとほつて來た顔に、恐ろしい決意を示す眼がつめたい光を放つて動かなくなつて來た。

わつ！
わつ！

と二度つづけざまに喚声が起つた。

最初の喚声は、腰肌脱ぎの牛助の肚鞍が、したたかに掴んだ土塊を投げかけて置いて、その下から飛鳥のやうなすばやさでもどりかかつて行つた時に起つたのであり二度目のは、宙にからだの浮いたところを、振りかざした棒と共に斜に唐竹割りに切り落されて、血しぶきを噴き立てながら味方の中に倒れかかつた時に起つたのであつた。

二度目の喚声が起つた時だつた。その時まで、ぴつたりと脇についたまま離れなかつた男のからだがぶつと一尺ばかり離れたので、本多は力まかせに相手をつき飛ばして置いて、路地へ飛んで出た。

「うぬ！　待ちやがれ」

本多はもの言はない。勿論腰の刀を抜く機會も出ず、丸くなつて、一切無我無中に逃げ出したが、相手の追跡は急だ。

ビユーと耳をかすめて飛んで來たヒ首が道路にぐさりとつきささつた。

それを見ると、本多ははじめて悲鳴を上げた。

「助けてくれーッ！」

そして、横に切れて、お先真暗に、一軒の家に飛びこんだ。

眼の前に一人の男が出て來た。

「助けてくれッ！」

とその脚にしがみつくと

「よし來た」

相手は頼もしくうしろにかこつて立ちふさがつたが、そのままくるりと向き直ると、大手をひろげて、がつしりと本多のからだを抱きすくめて、片手でもつて本多の腰の刀を抜き出して、ぽんと遠くへ拗つた。

ぎよつとする間もない。

どんと後倒しして組み伏せてしまつた。

「な、な、なにをする」

「なんにもしねえ、一旦奉行所へ来て役人へ引き渡されちや、お袋の人相がびつくりなさるからあ、おとなしくしな」

そして、懐中から縄を出してぐるぐる巻にしばり上げて、追ひついて来た男と、にやにや笑ひながら話しはじめた。

「流石足の早いアン畜生だ、俺を折らしやがつた」

「どうしたい、あつちの方は」

「手こずつてるやうだが、梯子を持ち出してゐるから、間もなくかたがつくだらうぜ」

傘の話

傘をさすことを忘れた都會の人に言ひ度い。雨には傘をさし給へと——。

日本傘がきらひなら、洋傘だつて何だつていい、せめて昔物の持つ蛇の目と差して貰ひ度い。折角の情緒を、あながち、便直感味とばかり片付けられないものを日本人なら持つてゐる。まこと、そぼ降る雨に傘さす婦人の姿は、最も優れた美しい姿の一つであるまいか。

若し夫れ、夜の雨ででもあるか傘さしかけて門の戸を出るに、戀として傘の紙に降る雨の音の、限りなく靜かに心を濁すを聞くであらう。人はこんな時少年の或日を想ひ出したりするものだ。

○

傘はロマンチックな情緒になくてはならないものだ。土手の柳が綠濃く川面に映る頃、銀絲のやうな五月雨が音もなく降つてゐる。二人の若い男女が、一つの蛇の目に身をすり寄せながら歩いてゆく……話してゐる言葉はききとれないが、いかにも樂しさうだ。この場合戀人同士にとつて傘こそ最適の詩人といひたい。詩人は彼等の愛の成立と、幸福へのスタートに祝福を贈り、一本の竹の先を軽くささへた男と女の手に抒情詩をうたふであらう。若い萎良な男が、にはか雨に困つてゐる淑女に、さしかけた傘……紙の色がスッキリとした褐色。女はすなほに傘に入つた……といふ小説の筋もあながち文學青年の創作の書き出しと軽蔑できない情緒的なものだ。あの香気ないんきな色の洋傘では、五月雨にはしつくりしないであらう。

蛇目や番傘にも、だからこそ……と雨い情緒をつかつて色々効果をあげてゐる。戀のシーンは勿論人殺しや喧嘩の場でも雨に傘がつきもののやうになつてゐる。ふりあげた白刃を破れ傘で受け止めるのはおきまりの仕ぐさ、侘しさをあらはすのには、ボロ傘をさしたら一層効果的だ。すつきりとした芝居では、お馴染の丸橋忠彌と松平伊豆守の場面がある。伊豆守は、瀟洒な蛇の目傘をさして忠彌の行動を監視する……あの場合、雨がなく、傘がなかつたら、あんないい芝居は出來ないであらう。

アスフアルトの舗道とはなつても、街路樹と斜にさしかけた傘は鋪道のスナップによくとり入れられるもので、やはり傘はいいなあ！と感心することがある。

とにかくも、傘をさすことを忘れた都會の人に申したい、雨には傘を差し給へと——。

○

ところで、大分日本傘の提燈をもつたが、この傘がどこで出來るのかといふと、岐阜提燈と鵜飼で有名な岐阜の驛をちよつと東へ、今は街續きになつた加納町がその本場だ。日本の蛇の目はここで八割作られるといふ。一日一万八千本、此の数字一口に言ふけれど一つを擴げて一米としたら十八キロ四里半も傘の行列が續くわけ。加納藩の昔、武士が傘の骨を削つて内職にしたと云ふ。だからここの傘は分業が昔からの慣習で今でも全町内に骨を造る家、ろくろを造る家、紙を染める家、紙を貼る家と夫々分れてやつてゐる。

それに、美濃には竹藪が多い。淡竹の素晴しい林がそこ此處にある。紙は美濃紙とて其の名に冠する程に有名ないのが出來る。澁も、お國でいやといふ程とれるし、ろくろのちさの木にも事を缺かない。あとは油と漆だが荏油は滿洲から、漆は支那から、支那から來なくても日本で何とかなることだが、ここに困つたのは木綿糸で、ステープル混入ともなれば雨に弱い。一時は大に面喰つたといふがこれも組合で申請してス・フの混らない木綿糸が各戸に渡つて、ここもと、梅雨から盛夏にかけて加納の町はハリキツて傘の製作にいそしんでゐる。

カナ文字ニュース

△ソガ海軍航空隊ハ三日田家鎭フキンデ敵ノ砲艦ヲバクゲキシテウチシヅメマシタ　マタ安慶フキンデハ來襲シテキタ敵機ヲ第一回ニハ三機、第二回ニハ空中戰デ二機、地上砲火デ二機、ゼンブデ七機ウチオトシマシタ

△フランス政府ハ海南島方面ノ形勢ニチユウイシテキマスガ　アバス通信社ノ報道ニヨリマスト　フランス政府ハ海南島ノ東南ニアル西沙島（パラセル）ヲセンリヤウシテ三日英政府ニ通告シタトイフコトデス

五輪大會映畫は誰の手で撮るか

虎視眈々の松竹と東寶

二年後に迫つたオリムピツク東京大會は戰時下の凡ゆる不利な條件を克服して着々諸般の準備が進められてゐるが、大會に重要な役割をもつオリムピツク記錄映畫の製作に關して大日本活動寫眞協會では各映畫會社の代表者を招き具體的な方策について意見の交換を行ふべく近く懇談會を開くことになつた、先にベルリン大會に製作された獨逸の記錄映畫を凌ぐ優秀な作品を産み出し科學日本を世界に誇らうと協會も本腰を入れにかかつたが資本に物を言はす松竹と當局外者たる東寶との獨占權爭奪を繞る太刀打ちも豫想されその間新聞社の割込みなどで問題は相當紛糾を免れないものと見られてゐる

南加大學の三八年度賞

ウオルター・ウエンジャー・プロのシャルル・ボワイエは南加大學米國映畫學會から一九三八年に於ける最優秀賞を授與された、尚ルイズ・B・メーヤーは過去三十年間の映畫に對する貢獻に對してハーバート・ウヰルコツクスは「ヴイクトリア女王」製作者として、クラーレンス・ブラウンは「征服」「人類の心」の監督として、チエームス・ベーズヴイは「颱風」の特別效果に對して、ノーマン・ライリー・レニン、ハインツ・ヘラルド及びゲザ・ヘレチツヒは「ニミール・ゾラの生涯」の脚色者として夫々賞狀を授與された

未封切大作僅かに二本

米映畫品切れ

アメリカ映畫の解禁がどうやら許可されさうな形勢となつたのも束の間又提携らくお預けの實行さにニアンに落着々々の處だが、一方米國各社の在庫品は愈々文字通りの拂底となつてしまつた、大會社として自他共に許してゐるメトロ社は目下封切上映中の「歌ふ密使」が最後で品切れ、名作提供をモツトーとしてゐるユナイト社はこれより一足お先きにノー・ストツク、二十世紀フオツクス社もお盆に提供する「ボルネオ」で大作とお別れ、パラマウント、ユニヴアーサル、ワーナー・RKO各社も既に普通作品ばかりとなり僅かにコロムビア社が「紅塵微行進曲」を秋のシーズンに公開しようと大切にしてゐるといふ實狀である

リリー・ポンス嬢結婚

映畫を通して日本のフアンとも馴染のソプラノ歌手リリー・ポンス嬢は突然オペラ指揮者アンドレ・コステラネッツと結婚した、寫眞は自宅に於ける結婚式(寫眞…新郎新婦の兩側に立つはオペラ歌手ガールデイン夫人右がアルマ・クライブラ夫人

海外小話

英國の諜報機關は一潜水夫

大戰中の英國諜報機關の素晴らしい活躍は敵味方共に、驚異の眼を瞠つたものだ、殊に海軍方面での活躍は目ざましくドイツ海軍が前日に敷設した機雷網は、その翌日には早くも英海軍が探知し引揚げられてしまふと云つた調子で、各國共に英國は一體どんな方法で機密情報をこんなに早く手に入れるのかと、不思議がつてゐたものだが、最近英國海軍省から發表された文書によつて、大戰以來この秘密が始めてあかるみに出された。これによると、あれ程ドイツ海軍を戰慄させた英海軍諜報機關の御本尊は、豈はからんやE・C・ミラーと呼ぶ一潜水夫で彼が撃沈されたドイツ潜水艦から持ち出した情報が、英海軍の神速なる活動の根源をなしてゐたものである。

大戰勃發當時、ミラー君はツエール島の潜水教師を勤めてゐたが、その優秀な技術と勇氣とを買はれて、英海軍に雇はれた。彼の活躍はケント州の近海で撃沈されたドイツ潜水艦の船體探査に始まる。その當時は、ただ潜水艦の機關の一部を調べるのが目的だつたが、不圖拾ひ上げて來た鉄の小函の中に偶然にもドイツ海軍の暗號指令が收められてゐたので、それ以來英海軍はドイツ潜水艦を撃沈する毎にミラーを現場に急行させては同じ作の鉄製小函を引揚げさせた。これによつて英海軍は刻々變化する獨海軍の暗號と作戰を手にとる如く知ることが出來たのだといふ。大戰後、英皇帝ジョージ五世はミラー氏に謁を賜り、その功を賞せられたといふ。

鷗の飛翔

東プロシヤで脚輪をはめられた一羽の鷗がベルギー領コンゴーで捕はれた、七十日間この鳥は三千八百五十哩を旅したわけで、一日に平均五十五哩の飛翔である、その筋道は恐らくヨーロツパ、地中海を横斷し、ナイル河を上り、その河に沿つて西の方コンゴーへ到つたものと考へられる

ドイツの聖書

ドイツの書籍販賣業の統計は昨年ドイツで一番よく賣れた本が聖書であることを示してゐる、百万冊以上が賣れ、昨年よりも一六五・〇〇〇冊も多く賣れてゐる

週の映畫

特種漁り　五日から大世界館

監督にレイ・エンライト、ジョン・ブロンデルとパツト・オブライエンの主演。梗概——船舶會社の現場へ紙青エクスプレス紙の腕利記者チミー・ブレーク（パット・オブライエン）が駈けつける彼等に醫師と看護婦と評判して非常線を待つたが留置社がお嬢様をとつた……の皮肉剥がれる、然し更に自己通信員、寛件の調査を防いだけれども記事と紹介し新聞に出てチミーは新聞社の……手柄を話してゐる新聞社のビル・モーガン（オブライエン）とチミーとの間には新聞社と記者以上のものがあつた、その後モーガンに宛ててスペンサーウエードといふ管轄の死因が疑はしいといふ投書があり、チミーが調査してゐるうちに死體解剖の結果、ウエードが毒殺された事が判り再びこれが特種となつて紙青エクスプレス紙に掲載された、モーガンにウエードの甥のアラインが疑はしいと目星をつけるがチミーに色々の調査の結果どうもアラインは犯人でないと思ふ、そのうちにアラインは逮捕されて刑に評決する。チミーはアラインに……してゐるフオード關係と二人ラインに眞相を話せと迫りアラインも彼等の誠意に動かされて沈默を破り夫の殘した自殺……といふ筆記と記錄品を發刊した。この評決は取消されて無罪となるといふのである。同時上映は二十世紀フオツクス社のタイロン・パワー、フレデイ・バアソロミウ、マデリン・キヤロル主演の「……」である。

水に育つ（三）「ころ〳〵まはりの姿に人間が悩むを待つ頃だわ」とお化粧に憂身をやつすペリカン君

臺日詩壇

選者　魏清德

[illegible]

商況（四日）

臺灣正米市場前場　[illegible]

高雄在庫米　[illegible]

基隆在庫米　[illegible]

大阪期米前場　[illegible]

東京期米前場　[illegible]

神戸期米前場　[illegible]

東京銘柄前場　[illegible]

東京國債賣物前場　[illegible]

東京銀行賣株　[illegible]

東京短期前場　[illegible]

大阪砂糖清算前場　[illegible]

大阪砂糖現物　[illegible]

神戸豆粕前場　[illegible]

大阪綿絲前場　[illegible]

大阪棉花前場　[illegible]

大阪人絹前場　[illegible]

横濱生絲前場　[illegible]

神戸對外爲替前場　[illegible]

東京短期取組喰合　[illegible]

同兩建控除　[illegible]

東京長期總取組　[illegible]

大阪短期前場　[illegible]

大阪長期前場　[illegible]

メガホン塔

[illegible]

臺日案內

料金　[illegible]

書籍　支那大地圖
醫院　小林醫院
內地土産　木瓜　パインアップル
桐田のパインアップル
桐田の冷西瓜
芭蕉煎餅　下江商店
樂器　山葉オルガン
寫眞　カメラ中古品高價買入
時計眼鏡　和田はメガネ專門
メガネ專門日光堂
料理屋　仕出し　料理　辨金本家
金融　電話土地建物
商品券電ワは三成社
藥種商　喘息にワンカ
紙文房具　文具はヱビスヤ
洋服　子供服　日進
電器機具　レコード吹込機
雜件　特許商標　岸喜鑑
計理士
純胚芽米
平戸の揩味噌
平戸のかまぼこ
佛壇盆提灯
神棚佛具佛壇
花あられ
製菓機械　專門製作　小瀧鐵工所
〇夫婦枕　四圓
ハギレ卸
津村合資會社

家庭用　強力殺虫液
ピレキラ
蠅を殺す　虫を斃す
無色透明　汚点附かず
專賣特許

蠅や蚊はピレキラで面白い程退治られます
他の殺虫液と異なり＝純白＝水晶の如き綺麗で高貴な芳香を有し効力の的確强烈な事は申すまでもありません

一家に一瓶
到る所の藥店、化粧品店荒物店雜貨店にあります。

一五〇cc（約八勺）丸瓶入
三〇〇cc（約一合七勺）角瓶入
三リツトル（約一升七合）角罐入
十八リツトル（約一斗）角罐入

大正除虫菊株式會社

かとりで大將　キキメ一番
大正蚊とり線香
鳳凰美人
駝鳥印
ちいかね

臺灣日日新報
本日夕刊共十二頁
編輯兼發行人 佐々木 富
發行所 臺北市榮町四丁目廿貳番地 臺灣日日新報社

社説
厚生省と國民體力の管理
ソコル運動の實際にも徴せ

一

厚生省では今回國民體力管理制度を施行するに決し、其の第一着手として東京府其の他合せて一府六縣を選定して體力管理の準備と實地調査を行ふこととなる模様である。支那事變の現状が我が國にありても國防力の強化、産業の發展は勿論、直接間接に國力の消長に重大關係あるものは一に懸つて國民體力の如何に在ることが痛切に感知された。即ち之が向上を企圖する目的の下に其の管理統制に關する新法規を制定せんとするものの如くである。人或は之を以て所謂形式的施設と爲すものもあるかも知れないが、國家の生命に悠久であり又今後の國際間の情勢を見透しても國防力の強化が絶對的必要である以上最も適切なる措置であり、又厚生省設置の理由も斯る施設あつてこそ十二分に肯定せらるべきであると信ずる。

二

改めて世界の歴史を繙くまでもなく、凡そ一國家の興隆する時期は必らず其の國民の體力の強き時期であり、また國民の體力強からずして其の國家の興隆した例しはない。古くはオリムピック・ゲームが盛大となつてギリシヤのスパルタ・アゼンスが勃興し近くはナチス・ドイツやファッショ・イタリーの隆々たる國勢の進展も國民體位向上の組織的施設に據るところが多い。チェッコ・スロヴアキアは最近スーデテン・ドイツ人の問題から世界の視聴を欲たしめて居るが、殺初名大統領マサリック時代に完成したソコル運動に依て大に國力を發揚した。ソコルとはチェッコ語の"鷹"を意味し國民を鼓つて鳥類に恐嚇する鷹の如く強からしむる運動で、六年目毎に大會を催し本年六月末より七月初めの一週間に催さるる大會は其の第十回目に相當する。之に參加する青年男女は六万人で會場に於て體操を行ふ外剛健と信頼の訓練をも受けることになつて居る。世界的に有名である兵器製造の同國スコダ會社の事業などもソコル運動に依て體力を鍛へた青年職工に負ふところ多大なるものがあるのである。同國今後の國力の進展がこの運動に期待されて居るのも、固より當然のことといはねばならない。

三

我が國に於ても晩近體操スポーツ、登山及びハイキング等が盛に奬勵せられ、國民體位の向上の爲めの施設が漸く行はれて居るが、之を管理統制して一定の組織の下に行ふことに閑却されて居たといつて好い。今回厚生省が之が管理統制に乘り出さんとすることは全く"今からでも遲くはない"事でその今後に多大の期待が置かれねばならぬと信ずる。殊に我が國に於ての如き、最近徴兵適齡者の體位低下の事實が檢査官より發表され衷心に堪へ得ぬものがある。よし、體位の向上と向上に出來得る限りの努力を盡すことが緊切であると同時に、厚生省新施設が愈法制化した曉には眞先きに適當にも施行し一定の管理と統制の下に島民の體力強化に猛進することが切望される。

輸入物資に關する强力な消費統制斷行
本格的戰時經濟體制を確立

【東京四日發同盟】物資動員計畫に即應し綿製品その他の非常時管理令を公布實施した商工省物資調整局では更に本月中には公表濟みの殘りの重要物資三十品目をはじめ六十餘の輸入物資に關する强力な消費統制を斷行するがその方法として先づ重要物資の需給調整のためどしどし消費禁止乃至制限、價格取締り、配給統制等の各種經濟法令を輸出入品臨時措置法に基いて公布、直ちに實施することになつてゐる、而してその後この物資非常管理の我國業界に及ぼす影響、犠牲となれる各種平和的産業部門の轉業失業の傾向及び實施せる經濟法令の缺陷點を再檢討し夫々これに適切なる各種對策を講ずる方針で八月以降に於ては若し戰時の非常管理上遺憾の点があれば直ちにこれに改訂增補を加へて愈々一層强力にして合理的なものに改める斷乎たる決意を堅持してゐるとともに統制産業の轉業、失業對策を積極的に樹立、實行に移し以て長期戰爭完成のための戰時經濟統制の本格的確立を期してゐる

陸相が重要進言
四日首相と會見して

【東京四日發同盟】近衞首相と板垣陸相との單獨會談は四日正午より首相官邸において行はれ午餐を供にしながら約二時間に亙つて當面の重要問題について意見の交換を遂げたが席上陸相は帝國政府としては今春一月十六日の聲明即ち府政權を相手とせずとの不動の根本方策を共國とし飽までも府政權の潰滅に邁進してゐるのであるから府の存する限り日支兩國間に和平問題は發生の餘地なきものである、又今次事變は所謂國力戰に建設工作を並行して行ふべき新しき任務を帶びてゐるものであるから我國としてはこの点を十分認識して官民一如この目的達成に向つて凡ての機關を整へるべきであるとの趣旨をもつて重要政策根本策につき眞摯な進言をなしたもので五日の五相會議を前に右會談は頗る注目される

拓務省の節約 五十萬圓程度

【東京四日發同盟】拓務省では十三年度實行豫算節減に就き檢討してゐるが滿洲移民には殆んど節約の餘地なく僅かに南洋、南米關係の海外拂に幾分の餘地を殘すのみで結局五十万円程度の節約をなす模様で五日省議を開いて正式決定の上大藏省に通付することとなつた、尚朝鮮、台灣、樺太等外地の節約額は大體十日までに拓務省で取纏めの上大藏省に通付する筈である

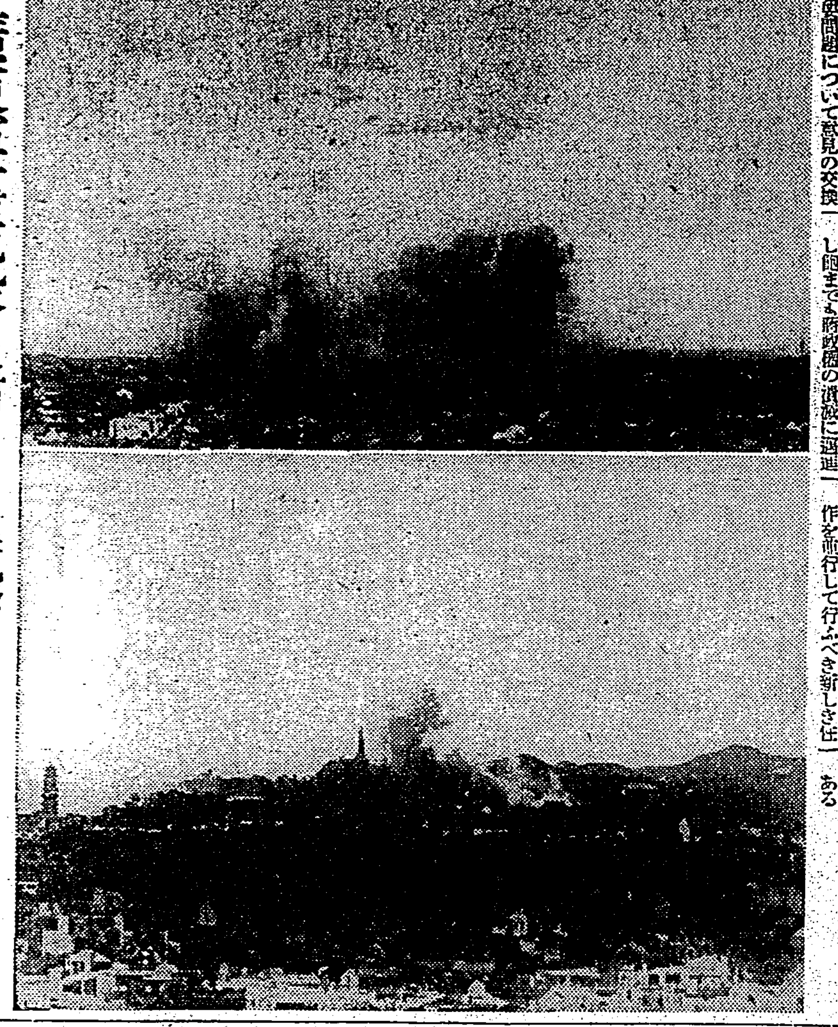

廣東軍事施設に對する爆擊

滿支國交の第一歩
生松通商代表入京す

【新京四日發同盟】東亞支那と滿洲國の國交關係は二日出發した生松通商代表一行の北京到着後國交開始の第一歩を踏出すこととなつた、而して臨時政府としてもこれと交換的に何等かの形で使臣を滿洲國に駐在せしめる事を期待してゐるが近き將來臨時、維新兩政府の合流に伴ひ滿洲國政府では右合流政府の承認を考慮するは必然と見られ同時期到來まで雙方の通商代表部は夫々外交機關としての活動をなすものと見られる

日滿支三國の經濟ブロック結成
ステートメント發表

【北京四日發同盟】滿支通商促進の使命を帶びて中華民國駐在を命ぜられた滿洲國通商代表生松氏は四日午前十時三十分正陽門驛着北京赴任左の如き赴任のステートメントを發表した

滿洲國代表として本日着京致し近く北京に通商代表部、天津及び濟南に夫々通商部辦事處を開設し事務を開始する筈であるが我が通商代表部は過去六ヶ年間に亘る滿支兩國關係諸事件處理を而して共に友好親善關係の確立に努め圓滑なる經濟關係の增進に而して日本と共に日滿支を打つて一丸とする强固なる經濟ブロック結成の爲め最善を盡し政治的に經濟的にも文化的にも將來密接なる關係を持成すると共にあらゆる部門に亘つて相互扶助、有無相通ずる日滿支間の有機的關係強化に邁進する覺悟である

廣州灣方面を中心に演習中
佛蘭西艦隊の動靜

【香港四日發同盟】フランス海軍の西沙島占領に就ては當地には何等入報は無いが目下フランス海軍の印度支那沿岸警備隊はトンキン灣、廣州灣方面を中心にして演習中で航空母艦一隻は三日廣州灣に入港した、廣州灣驅逐艦隊司令官と海南島、印度支那、廣州灣沿岸警備問題に就き協議中であるが今後數日間に亘つて行はれる演習の結果は特に注目されてゐる

四萬五千噸主力艦當分は建造せず
英、米、佛三國の動向

【東京四日發同盟】主力艦建造に關する新制限方式を四万五千噸に決定した英、米、佛三國政府は交換文書において英國は四万噸以上の大艦を建造する意圖なきことを言明しフランスも亦議會において英國を除く他の國家が三万五千噸以上の主力艦を建造しない限り同噸數以上のものを建造しないことを言明してゐるが米國政府はこれにつき何等の意思表示をしてゐないので直ちに四万五千噸級の大主力艦建造に着手する事が出來るのである、然しながら米國海軍當局も右三國政府の協議の終了に先立つて年度内に起工する四隻の主力艦は三万五千噸とする旨を言明してゐるので差當り英、米、佛三國海軍の何れにおいても新規定方式に基く四万五千噸級の巨艦建造を差控へるわけである、かくてロンドン條約のエスカレーター條項發動に關する專門家會議を招集した三國政府は結局何等損失なき見地を基礎にして自國の建艦計畫を滿たさんとしたものであることが明瞭となるに至つた、從つて今後注目される点は英國の千九百三十八年度計畫に於ける一隻、米國の新ヴインソン案計畫の二隻の内の一隻を如何なる程度の主力艦として起工するかでありこの点に多大の興味がかけられてゐる

陸軍省の節約
一千萬圓餘を捻出

【東京四日發同盟】陸軍省では去る二十三日の閣議の物資節約消費節約の方針に基き本年度實行豫算の節減に就いて各局課に於て調査を進めてゐたが今回の支那事變費に關係するものは節減は出來ない滿洲事變費並に作戰及び教育訓練に關係するものは節減は出來ないので陸軍省官衙學校等の建築の延期低下、事業の繰延、事務費消費の節約等に依つて節減を行ふことになり調査してゐたがその結果總額一千万円餘の節約額を捻出する事となつたので五日大藏省に提示することになつた

五日の閣議は八日に延期

【東京四日發同盟】政府は五日の閣議に明年度豫算編成方針を附議の豫定であつたが八日に延期することとなつた

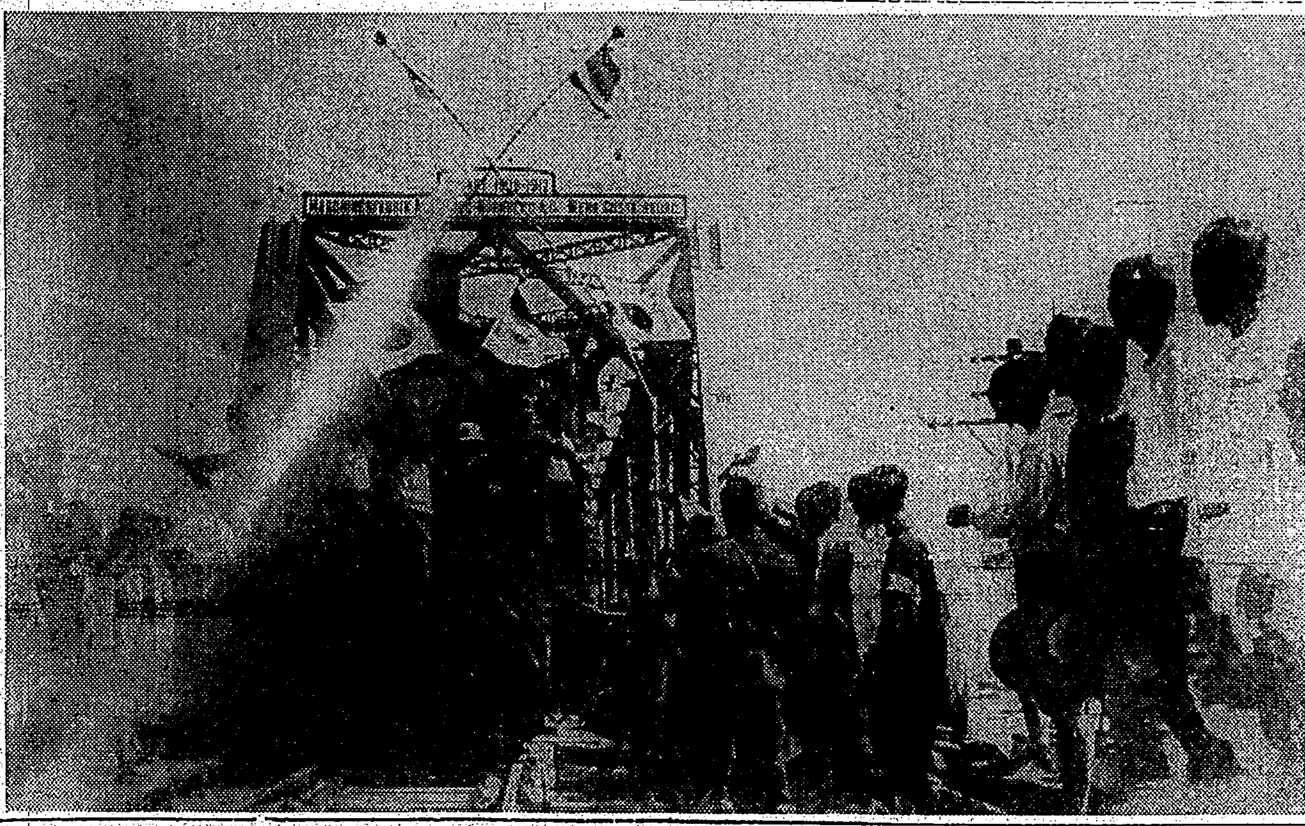

大黄河鐵橋・感激の開通

ソ聯のデマ放送暴露
リュシコフ大將はソ聯に實在しない―と

【東京四日發同盟】リュシコフ大將の脫出事件直にその手記は世界的センセーションを捲起しソ聯當局は極度に狼狽、リュシコフ大將なる人物はソ聯には實在しなかつたと放送これが否定に躍起となつてゐる、併し共産黨極東地方委員會、執行委員會機關紙昨年十二月十七日附第一號「スカヤ・ヅベズダ」紙(太平洋の星)の一面を埋めて聯政の發表の記事及び寫眞中に新代議員として紛れもないリュシコフ大將の寫眞がブリュッヘル元帥等と並んで掲げられてをりその記事の中に「ブリュッヘル、リュシコフを始め各代議員の選出は極東における赤軍部内の強力さを物語るもので日獨兩國のスパイ及び破壊運動者を一掃するために彼等は最も信頼すべき人物である」とあり、この紙面はソ聯のデマ放送を粉砕するとともに彼等の所謂最も信頼すべき人物の一人が僅か半年後にはスターリンを呪ひつつ脱出したという皮肉な現實を物語つてゐる

最後の日を目前に漢口で國民參政會
左右兩翼の深刻な對立の儘

【漢口四日發同盟】漢口最後の日を目前にした蔣政權は舉國一致を銘打つて愈々來る六日漢口で國民參政會開會式を舉行、左右兩翼の深刻な對立抗爭を盛つた儘七日から正式會議に入る事となつたが會期は十日間と決定されてゐる

欺瞞の民意尊重
結局敗戰の責任轉換

【香港四日發同盟】來る七日開催に決定した第一回國民參政會は定員二百名に對し國民黨員は全體の五分の二、各黨派は五分の一・五無黨派者五分の一・五であるが定員の獲得は絶對に不可能視されて居り決定數に滿たぬ場合も何等かの弁法を講じて會議はその儘開催される筈である、而して會議は表面國民輿論の尊重を標榜してゐるが蔣介石の獨裁制に破事が進められ漢口放棄前に打倒く敗戰の責任轉嫁を策するのではないかと見られる

船員保險法案來議會に提出
年金制度を加味して

【東京四日發同盟】厚生省保險院では救貧政策の弊害を除めるための不慮防備策として發足、廢疾、寡婦、孤兒を對象とする國民養老年金制度を確立すべく準備を進めてゐるがこれに先立つて年金制度を加味した船員保險法案を來議會に提出することになつた、同法案は疾病保險以外に年金制度を加味せんとする可成り進歩的なもので適用範圍は船員法の適用を受ける總噸數二十噸石數二百石以上の船舶乘組員にして人員は約十万人である又保險料は船員、船主、國家の三者共同負擔で右船主各五分の二國家五分の一とするものである從つて右の如き總合的なる社會保險である船員保險法案の來議會提出は國民養老保險制度の先驅を爲すものとして極めて注目される

曲沃の殘敵を潰滅

【曲沃四日發同盟】鈴木、細川、南部、山根各部隊は三日未明山西省曲沃南方の殘敵を攻擊、激戰二時間にしてこれを潰滅せしめた

鮫皮加工會社 臺拓中心で設立

【東京四日發本社支局特電】非常時經濟制品として皮革類の使用を制限された關係上皮革業家は之が代用品に付き各方面に取り物色中であるが、今回台灣の水産物である鮫皮加工業に着目し台拓が中心となつて鮫皮加工會社を設立すべく目下準備を進めてゐる模様であるが資本金は約五十万円程度の小規模なものである、技術的方面の援助の爲め共立會社が之に關係するもの如く愈々實現すれば斯界に貢獻する所勘からざるものありと見られてゐる

人事

▲松本雄吉氏(三菱商事支店長)三日夜行にて高雄へ
▲オーナー氏(シャム駐在米國公使)三日盤谷丸にて來臺(鐵道ホテル)四日基隆發內地へ
▲小宮元之助氏 三日發高千穗丸にて鄕里長崎を經て上京

天無口

廣州灣で演習をやつて見たり、西沙島占領の通告を發して見たり、さういふ消息が傳へられるだけでも、フランスの極東に於ける狼狽振りが想察されるのであるが、取り亂し過ぎてチト狂氣沙汰に感ぜられる▲土台實力がないのに、佛蘭印度支那をはじめ廣大な地域を持つてゐること、その事に悩みがあるのに、その悩みの動所をつついて、自國の極東政策のワキ役を演じさせる腹の黒いのもあるのだから、老居が奇妙な筋を辿つて來る▲海南島に關する英、佛の相互援助の声明などは、明らかに語るに落ちたものであり、我が威武の南支那に及ぶにつれて、間近に香港や印度支那を持つ兩國が、表面の强がりにも似ず、內心の周章振りが思ひやられる▲彼等にして見ればアテが外れたのであつて、蔣政權の力を過信してゐた、その閃謝智ひの清算が、餘りにも早く來つつあるのだ▲海南島に關する條約や取極めが現方の行動を何等拘束するに足るものでない事はすでに明らかだが、西沙島の占領通告の如き、所謂火事泥的、自衛侵略的行為は、我が極東水域に於て、斷じて許さるべきでないのである。

外交時報 七月上旬號 (每月二回發行)

支那事變一周年……半澤玉城
日支關係の過去及將來……外務事務官 米內山庸夫
漢口攻略と長期戰の意義……山上正義
支那の關税改正と我對支貿易……吉田虎雄
排日移民法第十五周年……法學博士 大山卯次郎
防共協定と多元的工作……法學博士 鹿島守之助
互惠主義と最惠國條款……前外務書記官 尾見昭
チェッコ問題と獨逸……國大教授 前原光雄
フランコ政權を繞りて……平野等
スペイン問題再登場……歐米時報
抗日支那の辿る道……野村宣
上海の將來を如何にすべきや……法學博士 泉哲
南北新政權の和平勸告……支那時報
續支那の今戰場を語る……文學博士 中山久四郎
改造內閣の使命……金崎賢
大黄河堤防決潰詳報……本社調査部

外交時報社

●頭痛にノーシン●

タバコのみの 歯磨スモカ
スモカに追ひつく……ヤニは無い
定價十五錢

公認 紅療院長募集
運動用品一式 臺日運動用品部

肺結核
腎臟・膀胱結核
喉頭結核・カリエス・肺壞疽
チモフオーゲン (腎臟内注射)
北海道帝國大學醫學部 助教授 鮎川武一郎博士創製
チモフオーゲンが肺結核及種々の結核に著効ありし報告は屢々記述せし處なるが最近醫學士金英鍵先生は結核性淋巴腺炎に之を使用して良好なる効果を認めたりとて雜誌「臨牀醫學」八月號に於て公表せられました。(既刊文獻執筆者、九醫學博士、三醫學士)
肺結核早期治療
チモフオーゲンの藥効は上記の如く大多數に於て是認されたる處なるが殊に喀痰中に未だ結核菌を見出さざる輕期即ち初期一期乃至二期程度にありては本治療により最も良好なる成績を擧げ得たりと發表されて居る處である斯る輕期の治療は其治療期間も短縮され、健康恢復の早きは勿論又結核菌を保有する喀痰の撒布傳染を防ぎやがては國辱病たる結核性疾患驅逐の曙光をも期待し得るものにして健康日本建設の爲め特に早期に於ての本劑使用を切に推奬するものとす。
一手販賣元 東京市日本橋區本町三丁目 株式會社 島居商店
(說明書無料贈呈)

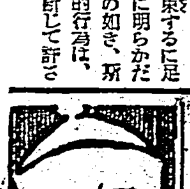

コドモの ねびえ かぜに オイン

肥料の配給にも切符制を採用か
將來の需給に備へて立案中

【東京四日發同盟】農林省では目下戰時農村政策の重要項目として農産物の生産統制と關聯し肥料の消費統制に關して檢討を續けてゐたが販賣肥料の公平なる分配を目標とし肥料の合理的配給統制法として切符制度による配給方法に關し農務局の手において立案中である しかして硫安の需給に關して本年度は別に不安はないが、將來政府の消費節約方針が決定し、肥料並に原礦石の輸入が極度に制限せられ勢ひ國內金肥の需給關係が窮屈になれば、かかる場合には肥料の買溜め地方的偏在などの事態を招來する恐れがあるので、かかる事態に對處するため豫め切符制度による肥料の配給制度について考慮を加へてゐるが その配給方法としては全購聯を主流とする産業組合系統機關をして割當配給の衝に當らしめる模樣である

正米格付の改定
臺南州上米は十錢格上げ 他の南部米は從前通り

臺灣正米市場では四日正午より同事務所に於て市場上場の一期米格付査定會を開催、理事長、入鹿山米穀檢査所長、五百井米穀局米穀事務所長、四大移出商代表、移出米商組合代表、市場側より民山理事長以下市場仲買人等の出席、査定の結果左の如く決定した

一、一期蓬萊米

（1）銘柄格差

臺北州蓬萊米 三等米を標準とす
新竹州蓬萊米 同格（從來に比し据置）
臺中州蓬萊米 五錢格上げ（据置）
臺南州上米（虎尾、斗六、北港の外に新に東石郡下蓬萊米を加ふ）十錢格上げ（十錢格上げ）
同普通米 二十錢格下げ（据置）
高雄州蓬萊米 二十錢格下げ（据置）

（2）等級別格差

一等代用 二十錢格上げ（据置）
二等代用 十錢格上げ（据置）
四等代用 二十錢格下げ（十錢格上げ）

（3）叺入は四十錢下げ（二十五錢下げ）
新麻袋使用の場合は二十錢上げ（新設）

（4）七月六日新甫八月二十日限より實施

二、一期丸糯米

（1）銘柄格差

臺北州蓬萊米 標準
新竹州蓬萊米 同格
臺中州蓬萊米 同格
臺南州蓬萊米 三十五錢格下げ（昨年一期米と同格）
高雄州蓬萊米 三十五錢格下げ（同格）

（2）等級格差

二等米代用 十錢格上げ（同格）
四等米代用 四十錢格下げ（昨年は五十錢下げであつたから十錢上げられた）

（3）叺並に舊麻袋使用に對する格下げは蓬萊米に同じ
（4）來る七月六日新甫の八月二十日限より上場す

格付改定の事情
新竹米の格上は保留 四等米引上は作柄良好のため

今回正米市場上場米格付査定の結果は別項の通りであるが決定事情は大體左の通りである

蓬萊米

一、臺北州蓬萊米 州下全部として天候順調のため例年に比し作柄良好で品質も良好であつたが、人爲的努力、即ち蓬萊米改善、調製上に實際努力の見るべきものがなかつたが、例年劣る臺中方面蓬萊米が降雨少かつたため良好でこのため州下蓬萊米は大體均衡が取れた

一、新竹州蓬萊米 州下全部的には非常に良好で特に新竹、桃園、中壢等の鐵道沿線は品質良好で實質的に內地よりは臺中蓬萊米同樣に臺北蓬萊米より五錢以上高く買はれよう、然し海岸地方蓬萊米が劣つてゐるので臺北と同格となつたもので、蓬萊米改善、調製指導の人爲的努力は他州の範とすべきであらう、次回には臺北より五錢格上げとなるは必定であらう

一、臺中蓬萊米 作柄良好で十錢格上げの要望が多かつたが全島的に良好なので先づ五錢上げの据置となつた、人爲的努力が稍缺如してゐる點も窺はれる

一、臺南州上米 先の査定では一州一銘柄主義の下に上米は認められなかつたが良い米は矢張り高く買はれてゐる實情に鑑み從來州下一円に二十錢格下げとなつてゐたものを今回上米制度を復活して十錢格下げと十錢引上げられたものである、米質本位で十錢以上の引上げを要望されたが實際取引では中、北部米出廻り後は例年人氣が落ちるのでこの點も考慮して決定されるに至つた、東石郡蓬萊米が上米嘉義地方と同一に扱はれたことは同郡蓬萊米が事實上上米地方に搬出され上米として市場に出廻つてゐる實狀から認められたもので先般北化で行はれた試食會の宣傳が利いたのだらう

一、臺南、高雄兩州米 一樣に從來通りの二十錢格下げと決定したが高雄蓬萊米は實質上稍劣るので實米取引では臺南米との間に五錢位開きが出來るのではないか、然し高雄米は相當出廻つた後なので一率に臺南と同格に落着いたものだらう

一、四等米 が三等米より二十錢格下げとなり從來より十錢引上げられたのは作柄良好のため三等米に劣く不合格となつた程度のものが多いためである

丸糯米、

全島的に作柄良好であるが、格付は昨年一期米同樣に据置かれた、之に付ては異論はなかつた、四等代用米を四十錢格下げと十錢引上げられた事情は蓬萊米と同一理由である

叺と古麻袋

叺の格下げは麻袋暴騰の折柄當然である、舊麻袋を認めたのは麻袋不足から當て古袋使用となることを見越してのことである

一期米 出廻り激增乍ら
輸送は極めて順調

不作と山崩れ竹北間の線路故障により不振であつた昨年の一期米輸送に比べて本年六月は最近の値下りにも拘らず素晴しい盛況を示してゐる六月中の一期米輸送實績の概算は六万八千三百八十八噸で前年六月に比し三万四千四百三十四噸卽ち五割四分の激增であつた一日平均輸送數量は四千二、三百噸で七月一日は四千九百噸を運んでをり五千噸を超過するのも今明日のうちとされてゐるが、今のところ全島各驛に滯貨殆どなく輸送は極めて順調である、一方基隆岸壁の在貨は

	到着	積出	在貨
一日	一四九七噸	三四二	四五六二
二日	三八八	一	六八〇〇
三日	一九〇三	二四七	六五〇四
四日	二〇五一	一	八七〇四

で四日現在八千七百九十四噸卽ち十四万五千袋であり依然船腹の不足をみせてゐるから今後について多少憂慮されてゐる

來期製糖用炭
手當には一苦勞か

糖業界では來期の大增産に對應して麻袋、アンペラ、石炭、石灰原石其他の製糖用品を多量に仕入れなければならぬ狀勢にあるのに麻袋、アンペラ共に仕入難に陷り多大の不足を告げんとし、之が對策の一としてアンペラの中古品を購入して一時を切拔けることとなり伺麻袋に就ても對策攷究中であるが、包裝部に次では石炭の手當に一苦勞の態である、何分來期は甘蔗大增收の爲め、又無水酒精やパルプ工業の爲めに需要激增少くも二十五、六万噸の石炭を要する模樣であり、之は主として島內炭にて間に合ふけれども內地炭の好況に伴ひ近來粉炭の移出激增し、炭價は內地に稍奇せして昨年に比し相當騰貴を示し、糖會社側より稍焦み的に炭業者へ見積書の提出を要求するも容易に之に應じない模樣で、一つは民間購入炭の標準となるべき本年度の鐵道部用炭が未だ契約に至らないので、その値極め成立を待つて見積書を出さんとする底意らしく糖業者をして焦躁せしめてゐるやうである、尤も鐵道部用炭も折衝に折衝を重ね双方互讓の上近く契約成立する模樣であるから、製糖用炭の引合ひもその後に始まるものとみられ、當然セメントを始め民間の大口需要者も相當に手當を行ふであらうが、前期に比し相當大幅の引上げを見んとする狀勢に對して糖業者間では對策を講じてゐる模樣である

上半期の正市出來高
昨年より減少

臺灣正米市場の上半期分出來高は六万九千百七十八車に上り前年同期に比し三千七百六十五袋少い右は十一年二期丸糯の移出高百六十餘万袋に對し十二年二期丸糯は僅か百十二万餘袋に減じたのと本年一期蓬萊米の暴騰により數日間立會休止が行はれた爲である、各月の比較は左の通りである

	本年	昨年
一月	一五、五一九車	一三、三二一車
二月	一七、四四二	二三、一九五
三月	一一、二三九	一〇、六九八
四月	九、八〇六	九、五〇四
五月	七、五七七	八、五〇五
六月	七、八七五	七、七一〇
計	六九、一七八	七三、九四三

蓬萊當限納會
受渡し六十六車

五月二十一日十一円三十錢に生れ

蓬萊米の在庫廿三萬餘袋
期米高にも伸惱む

中部海岸線一帶の蓬萊米が一齊に出廻り中部蓬萊米の全面的出盛りとなつて北送愈々增加し三四兩日基隆に廻着せるもの八万餘袋に上り二日の基隆在米は一躍十三万七千餘袋に達し一方高雄在米も九万五千餘袋に上り兩港合せて實に二十三万三千餘袋の大量を算するに至つた、休日明けの大阪期米が夜來の豪雨の爲め水害を懸念し先限三十五円三十八錢と一氣に三十六円方の大上放れを演じたにも拘はらず當地正米はその割に熱狂せず朝のうち十一円二十五錢の高値があつたのみでアト中限十一円十八錢先限十九錢と反落したのも期米の跡安と一つは兩港在庫の激增と船便少く荷凭れ氣味となつてゐるからでありそれに內地も冷靜で高値を餘り買進んで來なかつたが、目先北部米の出廻り如何により果して現物滯貨が來るか何うかを注目され時恰も北部の收穫最中とて昨今の頭上曇勝ちで時に微雨ある天候が氣にされ相場も今一つ下滯りの風情に見受けられてゐた

六月六日期米高に十一円三十九錢迄拾がれ六月十七日出現限迄引続き十一円飛一錢と追込まれた七月五日限蓬萊は一氣に十一円臺も割らず其の後産地の買進りに再騰反撥した、四日期米の大上放れも手傳ひマバラ受渡の商れ多く十一円廿二錢と好調裡に納會した、受渡高六十六車、內臺南二十一車、杉原十車、渡州十車、受方三井四十四車、堀十車である

鮮米植付狀況

朝鮮總督府農林局發表によれば六月二十日現在の水稻植付面積は百五十一万五千九百三十七町五十一段歩で本年植付可能面積の九割二分八厘に相當し、これを前年同期に比すれば九分八厘、前五ヶ年平均に比すれば一割一分九厘、また本年六月二十日現在に比すれば二割一分一厘の各增加を示した

蓬萊は好賣行

【神戶四日發本社支局特電】鮮米に比し蓬萊の割安感から荒物に大いに買氣を一手に集中した感あり今日も十一円二十五錢にて數千袋出來八限は中部二十錢七限中北部で十五錢十錢高値に据られて比較的閑散

臺灣電力が顧問を任命
金融、技術の兩面に亙つて

新工業勃々として起らんとする今日、その原動力たる台灣電力では種々と將來の電力需要に應ずる工作を攻究中であるが、その第一着手として資金技術方面における中央との連絡を密にするために、金融顧問平澤悅郎、技術顧問野口寅之助の兩氏を最近任命した、平澤氏は日銀總裁結城氏の推薦により就任したもので斯界の權威者であり野口氏も亦遞信省電氣局水力課長を最近辭したばかりの練達の士で共にその手腕が期待されてゐる

臺北州自動車運輸
株式引受け略ぼ完了

戰時下に於ける燃料消費節約と國策自動車完成促進の大旆を揭げ設立目論見中の臺北州自動車運輸株式會社の創立事務は順調に運んである、卽ち資金百五十万円、三万株（一株五十円第一回拂込二十五円）の內、二万株は發起人二十一名及州下（陽明二郎は除外）當業者線故者等で引受濟となり殘りの一万株は城內五、六千株大稻埕三、四千株萬華一千株內外を割當てる豫定で城內の分は先月下旬から募集に着手し六千株に上る見込で萬華の一千株は引受濟となり、大稻埕の分は四日午後三時關係者十名並業團に集合懇談會を開催、佐々木發起部長、水野、伊東南北兩署長創立委員長其他本島人世話役等も列席したが趣旨說明、經過報告の後各自の株式引受申込に移り中には卽答保留の向もあり、大體三千餘株に達する見込が付き六時頃散會した、之で略ぼ豫定數に達する見込がつき近日證據金として一株五円を徵收する筈

中村圓一郎氏が
アッサム茶園經營
本年度は魚池で百五十甲

靜岡に於ける茶業の大家貴族院議員中村圓一郎氏は豫て臺灣中部の茶適地に着眼し臺中州下新高郡、能高郡に跨る魚池地方に四百餘甲の茶園開墾地拂下げを府當局に出願中であつたがこの程許可されたによつてこの中村農場開墾のため靜岡の增田角太郎氏の息、增田熙六氏を支配人格として派遣增田氏は目下來臺して事業計畫を樹てつつあるが中村氏も月末頃來臺の豫定である、開墾は本年度は約百五十甲の豫定でアッサム種を栽培することとなつて居り、本島で斯の如く集約的にアッサム茶栽培に乘出したのは之が初めてで各方面から注目されてゐる、尙目東拓殖農林にかけても既にアッサム茶に着目して各茶業地に優良種苗を養成してゐるが現在では約百二十甲歩の苗を有して徐徐の姿勢を執つての豫定である

臺灣茶品評會
八月十三日開催

臺灣茶共進會では四日午後三時より茶商公會に於て同會評議員會開催の結果來る八月十三日臺北市太平町公會堂に於て開催することに決定、尙ほ茶業者に對し優良茶の出品を勸誘することとなつた、本年は天候の具合もよく、又製茶も無く良質なので可なり優良茶が集まるだらうと主催者側では期待して居る、出品申込は七月二十五日迄、又出品茶は各組合で取纏め八月五日迄に品評會事務所へ搬入することになつた

茶業傳習生募集

總督府茶業傳習所に於ては目下生徒募集中であるが、願書受付期間は七月二十八日迄で應募者を待期しての上で選考の上入所させるもので入所資格は小公學校卒業程度の者、敎習期間は一ケ年で在所中に十一ヶ月は二食の實習で茶業に從事せしめるものである

勸銀關屋氏
松江支店長榮轉 八日離臺豫定

勸業銀行臺北支店副支配人關屋忠男氏は此程松江支店長に榮轉されたが、同氏は昭和十一年八月千葉支店より着任以來二年二ケ月に亙り此間よく臺北支店長を補佐しその溫良篤實なる性格と共に一般の氣受けも非常に良かつた人である後任は松本富士秀氏は關屋氏と同じく大正十三年の東大出身で、以前に熱心に盛岡支店の主事を歷任し臺灣產業第一線の經驗も深い明朗なスポーツマンだといふ（神戶乘船は十三日、十六日着任の豫定）尙關屋氏は八日午前八時四十分臺北驛發大和丸にて離臺の豫定である

皇道産業組合の樹立を指導精神に
臺灣產組協會主事 梅原寅之助氏談

卽ち東加限健之助氏の退任を前後に兎角の噂あり、機構の上にも人的要素にも强化革新の要を認められてゐた台灣産業組合協會ではまづその第一步として後任主事を物色中であつたが、井田商工課長らの斡旋で中央會東京府支會顧問梅原寅之助氏が任命され此程赴任した、同氏は立命館大學の出身で愛知縣技手を振出しに高等官三等迄累進、退官後も農林省の推薦で昨年は滿洲國の農事合作社法制定に參畫した人である、四日商品陳列館內の協會事務所で次の如く語る

今度協會主事として臺灣產業組合界のため働らくこととなりました臺灣は始めてですが、初印象は非常に良いです、明るくて天惠に富み如何にも日本の寶庫と云ふ感に充ちてゐます、何は自分の抱負といふやうなものは各地を實際見廻つて各界各路の意見も承り研究したいと思ひますが差當り研究したいと思ふことは今回國策とされてゐる內地外地の產業組合系統の連絡のことで、更に積極的には皇道產業組合の樹立を目標とし從來の自由主義的資本主義に陷り易い產業組合運動を皇國共運動と結び付け統制ある指導に當りたいと思ひます、策對については知りませんが之は最近內地に於てさへ揭げられてゐる新しい指導精神であります

內外商況欄（四日）

米期 豪雨で大上放れ 不時向ひ賣で跡安

堂島米況前場

【大阪四日發同盟】夜來の豪雨に水害懸念で人氣沸騰し買方の狼狽的買進みあり當限十七方中限十四十万高く先限は三十六円方上放れて寄付きアト弱氣筋の不時向ひ賣と利喰賣に漸落場は前場十九錢と前場を終る

堂島兩建控除倭合

當限 三六、〇〇〇石
中限 五一、一〇〇石
先限 一八、六〇〇石

本日出來高 五七一〇〇石

堂島雜觀

【大阪四日發本社特電】今朝は休日明けに當り一本大上放れたがアト高値は買値かず續落した關東地方に於ける水浸りは大したもので神奈川、東京、千葉、茨城の四府縣の水田は二萬町步あるさうであるが、四年は五千五百八千石の收穫高であり、假に一割減の水害被害があつたとすると五十万石減だ▲熊本へは九州各地方から稻苗の殘餘を提供するとの事だがこれで大した被害もなさそうである▲夜來の受渡に嫌氣も一本入銀に買はれた過ぎない

米界餘聞

【大阪四日發本社特電】頃來丸商丸中等の來に水害を懸念して市場人氣勝ちに上放れを演じたが寄後氣配一ばい買つたので買方の利拔き急ぎと弱氣筋の不時向ひ賣に形勢一變し漸落歩調に轉じ遂に反落した、相場は水害懸念で大上放れたが高値は買物が續かなかつた

株式 採算買擡頭 雜株一齊に反撥

兜町前場況

【東京四日發同盟】長期、外電の弱調以外に刺戟材料も見當らないが、近來の低落に割安を機會に新な採算買ひ擡頭の傾向を呈し好調を持續した

砂糖 統制警戒に手詰安

肥料

絲況

大阪重要商品

大連特產前場況

正米 期米高寄に高納會

臺灣正米市場後場

臺米公定相場

台米現物相場

東京短期後場

東京長期後場

大阪短期後場

大阪長期後場

財界 株界

《北濱展望》

【大阪四日發同盟】今朝は休日前場の好調を示したので引續き反撥歩調を辿るやうに思はれたが一向に買材料が出ないため手方株の戾り足鈍く寄前の東新は二十五円十錢と凡化して寄付後引二十一円十錢と不味を見せたが雜株の堅調に支持されて小戾し氣味となつた

大阪商船 出帆

近海郵船 出帆

辰馬汽船 出帆

大連汽船 出帆

丸一組

社債償還

昭和十三年七月二十日當會社第三回社債第六次五拾萬圓償還ニ付當籤債券番號七月五日發行官報及左記新聞紙ニ揭載致候（東京朝日、中外、朝日、日々（大阪）朝日、毎日）追而當籤番號表ヘ御申越次第可差上候

鹽水港製糖株式會社

あせも・ほたよく効く 家庭 溫泉 バスペップ 其他の皮膚病神經痛等に特效あり
大瓶 金三圓 中瓶 金二圓 小瓶 金一圓
臺北特約店 臺北藥局

純良 アイスクリーム 特製 ヒカルキャンデー

齒痛頭痛はガオガンに限る

電話 土地と家屋 金融
商品券と債券 讓り店
臺北唯一の仲介機關 旭屋

御贈答用化粧箱入 シロトシンボリ 宮内省御用品

移入元 宅商會

科学

高層飛行の身體に及ぼす影響
酸素不足を來して甚だ有害
アームストロング大尉の説

近年に於ける航空機の性能の進歩的な發達は、速度に於て、航續力に於て、飛翔高度に於て、驚くべき過去の記錄を破り、その限度は計り難いものがある。更に成層圏飛行の研究さへ行はれつつある狀態である。

然るに、さきごろアメリカ合衆國空軍大尉H・G・アームストロング氏は、アメリカの實驗生物學聯合會へこの高層飛行の身體に及ぼす影響は甚だ恐るべきものであるといふことを報告してゐる。

× ×

登山家の高山征服は、それが徐々に高い地點に達するので、空氣の稀薄その他の影響については身體の適化が生ずるものであるが、飛行機による上昇は登山の場合と違つて、飛行士は高所に馴れるといふことはない。それ故登山隊によつて得られるところの數値は上記飛行の場合には適用され得ないものである。

旅客飛行のやうな定期飛行の操縦士は日に平均三、四時間位しか飛行しないにも拘らず、よく絶えず疲勞辛苦を訴へるものであるが、この理由はアームストロング大尉の發見によつて説明され得るものである。この理由は次の如くである。

即ち、非常に高い所を飛ぶ場合その飛行時間は如何に短くても、それが度重なるに從つて身體に重大な影響を及ぼすものである。さうした短時間に於ける酸素の不足が、度重なるにつれてその累積的效果は、身體の諸組織に恐るべき酸素の不足を來すといふのである。

× ×

人間よりも一倍半の高所に堪へ得る鼠は一八、〇〇〇フイートの高所を毎日四時間づつ飛翔して最初の二週間は何等の影響も現はれなかつた。鼠にとつての一八、〇〇〇フイートは人間にとつての一二、〇〇〇フイートにあたる。しかし二週間すぎると、鼠は突然身體の狀態が惡化し、體重を失ひ、貧血の症狀を呈し始め、麻痺を生じ、終にその大部分の鼠は四週間にして死んでしまつた。

たとへ、航空技師たちが操縦士や旅客たちに高所に於て酸素を供給する安全で且つ快適な設備方法を發見することが出來たとしても、この問題を解決することは出來ないし、從つて危險を完全に除去することも出來ないであらう。

× ×

アームストロング大尉の實驗によると、鼠は三八、〇〇〇フイートの高さでは純粹な酸素を供給してさへも多くは死んでしまつた。この大尉の實驗によつて將來の高層飛行高度の限界が考へられるのではあるまいか。

文化の進展に伴ひ年々增加する齲齒
豫防の根本策樹立が肝要

醫學博士　陳　增　全

齲齒は何時の世代からあつたものか明かでないが、アメリカのウエスタンリザーヴ大學クローグマン教授の研究によると、十万年以前の古石器時代の人にも齲齒をもつてゐたものが少くなかつたと云つて居る。同氏の説は原始人には恐らく齲齒がなかつたらうとの想像説に對して、ミイラか化石かの研究から反對の意見を立てたものと思ふが、現在の各種民族を調査した成績によると、文化の遅れてゐるものが一般に齲齒罹患率が低く、同一種族でも都會生活者は農漁村生活者に較べて一般に齲齒罹患率が高いと云はれてゐる。

◇

即ち原始民族に果して齲齒が絶無であつたか否かの問題を解決するだけの明瞭な事實を指示することが困難なものと思はれるが、前に述べたやうに現在の民族中では大體文化の進展と比例して齲齒率も遞增してゐることは明かな事實となつてゐる。

昭和九年に調査された內台各學校の成績によると、齲齒所有者率は左の樣な數字を示してゐる

小學校

	內地	內地人 公學校	本島人 公學校	高砂族 教育所
男	六八・〇四	六八・三三	四三・六七	二八・六九
女	六九・六五	六三・四四	四〇・四四	二三・八六

中等學校

	內地	內地人	本島人	高砂族
男	五〇・〇三	五一・七〇	三三・六七	二五・八
女	五〇・〇四	四九・四九	四四・八三	—

齲齒は口內に殘留した含水炭素成分の醱酵分解に依て生じた乳酸によつて、腐蝕せらるるものであると一般に信じられて居るが、又其の上に特殊の細菌の存在を必要條件とするやうに考へて居る學者もある。更に色々齲齒の誘因には、食餌と消化に關係を有することは拒み難い事實であるが、單にそればかりでなく、もつと根本的な內因的の原因も之に加はつて居るものではなからうかと思はれる

◇

それに齲齒は體質的であつて、それには先天的のもの即ち遺傳性のものと後天的のもの、即ち本人が生後に何かの原因で體質の不良となつたものを含むである。斯樣な考へ方は一般社會の口腔衛生の知識が幾分なりとも進歩してゐるものと思はれるのに、齲齒患者率は增加を示して居り、然かも壯丁檢査の成績によると脆弱齒と呼ばれる體質のものが年々多少の增加を示してきて居るからである。我台灣の諸學校生徒兒童の齲齒患者率の推移を觀ると、次の表に示すやうに台內人の男女共何れも著しい增加を示して居る

	內地人 昭和二年	內地人 昭和七年	本島人 昭和二年	本島人 昭和七年	高砂族 昭和二年	高砂族 昭和七年
男	五〇・九九	六七・六八	三三・七〇	四二・六六	一三・五一	二〇・一〇
女	五二・五一	六九・七〇	三四・九一	四二・四四	一八・四七	二五・八二

就中內地人の增加率が五ケ年間に一七%に達し頭著の增加に驚くが本島人も八%、高砂族も約七%の增加率であつて、そこに若干の差をもつてゐるが、然し何れも增加してゐることは共通な事實であつて何とか豫防の根本策を講ぜねばならぬ保健上の一大問題であると思ふ。そこで從來實行せられてゐた齲齒豫防法だけでは此の增加率を喰ひ止め得ないのではないか。尚一歩進めて消化器の健全法を説き、體力的增進法を説かねば徹底した豫防をなし得ないものでないかと私は考へてゐる

インディアンの頭蓋骨に就て

現に生存してゐるインディアンでも、古代ジャヴァの猿人猿、ピテカンスロプス・エレクタスよりも小さい頭蓋しか持ち合せないものが澤山ある。しかし中には今日の白人中の學者級の人間の頭蓋よりも大きい頭蓋をもつてゐるものも多い。

○

この著しい對照を示してゐる頭證はアメリカ國立博物館のアレス・ハードリ博士によつて合衆國科學アカデミーの會合に提出された。

最も小さい頭蓋はペルーのインディアンにその頭蓋は僅かに九一〇立方センチメートルの容積しかない。

○

これに反しアラスカ及びソシントン附近のインデアンは極めて大きな頭蓋骨を持ち、大きいのは二、一〇〇立方センチメートルに達するものがある。この大きさは、これらインデイアンの頭蓋骨を眺めたアメリカ科學アカデミーの科學者たちの頭蓋よりも遥かに大きく殆ど四分の一も大きいといふから頭の鉢の大きさで人間の腦力のある標準とはならないやうだ

自動車普及の限界
—但しアメリカでの話—

カリフオルニア州では、一九二七年には一九二六年に於けるよりも八七、〇〇〇、〇〇〇ガロンだけ多く自動車がガソリンを使用してゐる。それにも拘らず自動車を乘り廻すことは少くなつてゐる

×

つまり、自動車が增えて、ガソリンの全消費量は增大したが、個人個人のガソリン消費量は減少してゐる、それ故登錄された個々の車についてみれば、ガソリン消費量は前年に比して減少してゐるのである

×

この一台當りのガソリン消費量の減少は、個々について見れば少量であるが、カリフオルニア州に於ける自動車數の二、五〇〇、〇〇〇台の消費量の減少は甚だ大量となる、もしも一九二七年に於て一九二六年に於ける一台平均ガソリン消費量と同樣の消費がなされたとしたら一九二七年の實際消費高よりも更に五〇〇、〇〇〇、〇〇〇ガロンだけ多く消費される計算である

○

現在、カリフオルニア州では五人につき一台の割合で自動車がある。これはカリフオルニアにとつて殆んど飽和狀態といつてよい數字である、といつても、カリフオルニアにそれ以上の自動車を買ふ金がないといふのではない、さうでなくて多くの自動車の所有者が自動車を運轉することをしばしば煩はしく感じつつあるといふことである、更にまた多くの人が益々增大してゆく自動車事故に對して恐怖をもつて來たといふことによるのである

睡つてゐる時の人間の個性

睡眠中には人間は各自の個性を失ふものであらうか？アメリカのイオア大學教授ジョン・R・ノット、チャールス・E・ヘンリー及びジョン・M・ハッドレイの三人の博士の中西部心理學協會會合に於ける報告によつてかういふ問題が提出された

それによると、個性を作り出す腦波の差異が、睡眠中にはハシヤギ屋でも憂鬱症の男でも失はれてしまふといふ、どういふタイプの人間の腦波も睡眠は全く同樣であるとその博士たちは言つてゐる

科學小話

アメリカでは糖尿病で死亡する人は、絶數からみても、又總人口に對するパーセンテーヂから云つても第一である。その主なる原因は美食、運動の不足によるものであるとされてゐる。

× ×

極超短波を送る鋭敏且つ效果的な方法が完成された。これは電波を送るアンテナとして、メガホン式の喇叭を用ひるといふのが主なる特徴である。メガホンで音響學的に及ぼす影響と同一な影響を電波に與へ、電波を集中し一方向に指向せしめ、鮮明な電波を作り出す役目をする。これは霧や雨雪の場合の盲目飛行や盲目着陸の際に廣く利用されることになるであらう。

この新方法の設案者はマサチウセッツ工科大學のウイルマー・L・バロウ教授である。

× ×

南アメリカの淺瀬に住む健康な電氣鰻は、外部から刺戟されると、二ワットのネオン・ランプを灯すことが出來る程の電力を出す。

× ×

一八九〇年にニューヨーク中央公園に移入されたヨーロッパ産の椋鳥は、今はその附近には見當らないで、西部地方へ移住してしまひ、北西部のワイオミング州に多く見受けられる。

人間の感覺による時間測定の正確度

一定の短時間を見積るためには大抵の人は、時間の經過を判斷するのに何かたたいたり、時計のカチチン、カッチンを眞似たりする試驗された人間の約九〇パーセントまではさうすると米國ノース・ウエスタン大學のA・R・ギリランド及びR・F・マーチン兩博士は云つてゐる。

けれどもこれは何の役にも立たない。兩博士がさうした手段を用ひないで時間を見積る試驗をしたところ、正確の度は前の場合と大差がなかつた。前者の場合には時間を過大に評價し、後の場合には過小に評價したが、その差の度は同程度であつた。

★動物の兄弟分……菌類の知識

菌類は我々動物の兄弟分である。草木が滴るばかりの綠をたたへてゐるといへば、我々人間の場合に血色がいいなどといふのと同じで植物の健康を表徴する色澤である

けれども菌類は滴るばかりの綠色を持たない。それは葉綠素をもつてゐないからである。葉綠素がないから菌類は他の植物のやうに食物を自分で作ることは出來ない

そこで菌類は我々人間やその他の動物と同じやうに、すでに出來上つた食物を食べて生きてゐる。

×

菌類中のあるものは寄生植物であつて、他の植物や動物の生きた身體を喰つて生きてゐる。けれども大部分の菌類は、死物を喰つて生きてゐる。さういふ植物は死物寄生植物（Saprophyte）と呼ばれる。このギリシヤ語は字義通りに訳すと腐敗植物といふ意味である。腐敗植物といつても、その意は死物や腐敗物で生きてゐる植物といふ意味でなく、彼等自身が腐敗の原因となるのである。

×

人の目をひく菌類の目に見える部分は、多くの形と多くの色彩をもつてゐる。所謂茸と呼ばれるものであつてキクラゲのやうなグニヤグニヤした寒天質のものから帽狀、漏斗狀、樹皮狀等の帽子を被つたものがある。或はまた松露のやうな塊狀のものもある。

かうした菌類の中では松茸のやうに美味な食用になるものもあれば、月夜茸のやうにおそろしい猛毒の茸もある。或は又、麥角のやうに強力な藥用になるものもある

×

以上のものは大形の菌類であるが、多くの菌が集まつて木綿糸の織物のやうな形をしたものもある。黴、絲狀菌等がそれである。寄生菌の大部分はこれに屬し、葉綠病黑穗病等の原因となる。植物の病氣ばかりでなく、また動物の病氣の原因ともなる。これらの菌のあるものは數百万の胞子を飛散せしめることがある。

×

この有さめに植物の活動は限り知らぬ破壞をさこんるかも知れない。實際ある程度まではそれは事實である。植物の病氣はその影響甚だ大なるものがある。食料や建築物がこれによつて台なしにされることは甚だしい。けれども、植物や動物の死骸が腐敗、崩壞することは矢張り甚だ大切なことである

でないとそれらは地上の場所を塞いで厄介な始末がつかないであらう。動物や植物の死骸を處理する無數の菌類は、いはば我が地球の掃除夫であつて、これこそ菌類の與へる最も大たる利益である。

赤ちゃんの心身鍛錬運動 (1)

東京目白、自由學園の幼兒生活展覽會では、非常時下に成長する幼兒の保護、健康衣服、玩具生活に就いて新しい實驗、研究を發表してゐるが、國民身心鍛錬運動が提唱されてゐる折柄、如何なる時局に遭遇してもへこたれない丈夫な子供を育てる秘訣は、生れた時から正しい方針をもつた積極的生活をさせることだと乳兒體操のプラン並に實驗報告を發表してゐます

赤ん坊が生れて六十日たてばもう乳兒體操をさせる事が出來ます、生後二ケ月の赤ん坊は手足をぴんぴん伸ばすやうになる、この自然の要求に應じ、之を刺戟して乳兒體操を行ふのです、なるべく裸にしてお天氣の時は戶外で毎日必ず一回行ひます、始めは靜かに日を經るに從つて時間も種類も多くしますが、決して無理をしない事、機嫌の惡い時、熱のある時、授乳後は行はぬ事、子供が不快な表情をしたらやめる事等の注意が必要です

運動は(1)(2)(3)脚の運動、(4)(5)(6)腕の運動、胸の運動は(7)手をしつかり持ち上に一寸引く、(8)背に兩手を入れて胸をそらす (9)腹這ひにさせる

健康相談
石油罐內の梅

【問】梅漬を內地へ送るため石油罐に詰めて送つて來たので罐の內面にひいてある錫が酸の爲に溶解して全部剝げて終ひ梅の色もへんに黒味を帶びてゐますこんな梅を食しても身體に害を及ぼさないでせうか（羅東・松本）

【答】梅の樣な酸性の強い食物を石油罐に入れて送ると罐の內面に塗布してある亞鉛や心の鐵が溶け込んで酸臭く味も不味くなるので普通行はれませんが亞鉛も鐵も人體に害はないので喰べても差支へ有りません、若しや鉛の如き有害な夾雜物が混入してゐないかと罐詰付の梅に就いて分析試驗を行つて見ましたが別に有害物の存在も見られませんでした、唯氣持が惡い樣でしたら[illegible]わばよろしい（三）

日伊英佛米專賣特許　強力殺虫劑　アース　蠅、蚊、蚤、南京虫退治

貧血　肝臟製劑　ヘパトーゼ　産後・出血後・結核・十二指腸蟲・腺病質　我國に於ける代表的肝臟製劑として叱んに賞用されて居ります。　一二〇錠…　各地藥店にあり　HS二七

りん病　ばい毒　有田壽松鑑製劑　良く効く　淋病藥 別八円 特四円　梅毒藥 別八円 特六円　台北本町二　新起町　大龍峒　基隆義重町　宜蘭南門　新竹東門市場通　台中初音町五　嘉義驛前　台南錦町一　高雄山下町　有田ドラッグ

喘息　アストマン　說明書贈呈　往診代用新藥　大學病院公立病院一般有名醫家並に藥局に賞用せらる

絶對不變色　セメント・石灰・塗料　着色劑　斯界ニ定評ノ　TACカラー　大阪市西区京町堀上通一丁目　合資會社　青木商店　電話土佐堀三九〇九番　振替大阪七三〇八三番　見本進呈

御　ターナー萬年筆　事務用品　カタログ進呈　製造本舗　大阪市外大鐵線矢田　田中吉商店　振替大阪三〇四四番　特賣

初老期の諸障害に　純國產純正　男性ホルモン劑　エナルモンは國際聯盟中央試驗所に於て、諸種男性ホルモン劑中著しく強力なることを確認せられたる純國產純正男性ホルモン製劑にして…　血色素數、赤血球を增加し新陳代謝を旺盛ならしめ、一般症狀を佳良にし、以て男性の精神的・肉體的機能を保護增進せしむ。

男性ホルモン劑の力價判定　現今男性ホルモン劑の力價判定は專ら鷄冠單位法に據るも同一鷄冠單位のもの必ずしも副性器管に對する作用を同じうせず、又臨床的效果も亦差異あることは既に承認せらるところなり。　エナルモンはラケール氏法鷄冠單位にて力價を檢定するのみならず、精囊並に攝護腺作用をも檢定し臨床效果の確實を期せり

【用量】錠劑は一回一―二錠を一日三回服用。注射液は毎日又は隔日一―二管を筋肉內に注射す

【價格】錠劑（一錠…鷄冠單位）二〇錠（…）五〇錠（…）100錠（…）　注射液（一管0・五cc…鷄冠單位）五管…　10管…　20管…

初老期・高齡期　疲勞倦怠感　眼精疲勞　記憶力減退　不眠、頭痛　肩凝り等　青年期・壯年期　男性的特徵不全、憂鬱症、執務嫌忌等に　病後の恢復期　心身衰弱の恢復促進に

男性ホルモン製劑　—純國產—　エナルモン

發賣元　大阪市道修町　株式會社武田長兵衞商店　關東代理店　東京市本町　株式會社小西新兵衞商店　製造元　川崎市大宮町　株式會社帝國社臟器藥研究所　武田發賣品